הארץ

1.20 ש"ח יום ה' ס"ו בשבט תשמ"ח, 4 בפברואר 1988 VOL.69/20903 FEBRUARY 4 1988
מחיר בחו"ל 1.50 דולר

ממשלת יוון: לא נמנע הפלגת 'ספינת המגורשים'

בכך נדחתה פניית פרס לשר החוץ היווני ● לפי ידיעות באתונה תפליג הספינה ביום ג' ● "אישים מצריים רוצים להצטרף" ● סופרים ישראלים החליטו אמש: נקדם הספינה בברכה בחיפה ● ח"כ כהנא: גם אני מפליג

מאת דניאל דגן

דובר ממשלת יוון אמר אמש ל"הארץ" כי אין ארצו יכולה לכבוש את הפלגתה של "ספינת המגורשים" הפלשתינאית לישראל. הדובר הגיב על מסר ששלח שר החוץ, שמעון פרס, לעמיתו היווני קרולוס פפוליאס.

פרס ביקש מפפוליאס למנוע את הפלגת הספינה. על כך אמר יאנים רולאטיס, דובר ממשלת יוון: "על פי

(המשך בעמוד 6)

באזיקים: הש.ג. מ"ליל הגלשנים" מובא למשפט

הש.ב. מ"ליל הגלשנים", רוני אלמוג, הובא אתמול למשפטו בבית"ד הצבאי ביפו כשהוא מוכה על ידי שני שוטרים צבאיים וידיו כבולות באזיקים. בבית המשפט המתינו לו קרובי משפחתו – וכן גם אביו של חברו לשירות, יחבר, בנו של הארש שבא לבית הדין, נדרג בליל הגלשנים. משפטו של אלמוג נדחה לשבוע הבא. הקמב"ץ באתר משפטו הודיע אתמול על מי הודאתו. ראה דיווח מפורט בעמוד 2. (צילום: יוחנן פלינגר)

מחריף המשבר בבתי"ח הממשלתיים; ארבלי לשמיר: תתערב אצל נסים

מתרחבת מערכת ההשבתות; מנהלי בתי חולים מזהירים מפריצת מחלות זיהומיות

מאת עדנה אריזור

שביתת עובדי המשק והמינהל נכנסת היום ליומה החמישי, כשה־מצב התבראתי בבתי החולים חמור ביותר. רופאי המדינה מסשיכים להשבתת עד להודעה חדשה, את מרפאות החוץ ומחלקות לטיפולים. בחמישה בתי חולים הפסיקו הפסיכיאטרים לתת תרופות. "שער מנשה" בפרדס חנה, "כפר שאול" ליד פתח תקוה ובית החולים הפסיכיאטרי בגן ציונה, ובבתי החולים הגריאטריים בנתניה.

במקביל, הם משביתים היום את חדרי הניתוח בבתי החולים "הלל־יפה" בחדרה, "שיבא" בתל השומר, ו"הקריה" בתל־אביב. הרופאים המר־דים משביתים היום, בנוסף, את חדרי הניתוח בבתי החולים ע"ש רבקה זיו בצפת, "בילינסון" בפתח תקוה, ו"אסף הרופא" בצריפין.

העובדים המינהליים של לשכות הבריאות מסשיכים גם היום בעיצו־מים. השביתה מקיפה את כל לשכות הבריאות, כולל המשרד הראשי, אלמלינו, הודיעה אתמול לראש הממשלה יצחק שמיר כי האחריות על הנעשה כיום במערכת האישפו־

(המשך בעמוד 4)

ראש המשלחת הקונסולרית למוסקווה: אריה לוין

מאת עקיבא אלדר

בראש המשלחת הקונסולרית, שתשגר ישראל למוסקווה, יעמוד פקיד בכיר. במשרד החוץ הודיעו השבוע כי ראש המשלחת יהיה אריה לוין, ראש המרכז למחקר מדיני.

דוד סמבל שגר מכהן לוין נבחר בהרכה מדיניותו של ראש המשלחת הקונסולרית הסובייטית בישראל

(המשך בעמוד 6)

כל הסיגריות המיובאות מוזלות מהיום

מוזלות גם חלק מהסיגריות המקומיות

מאת יונתן שרמן

מהיום, כל הסיגריות המיובאות וחלק מהסיגריות שמייצר מקומי יימכרו מהיום במחירים מוזלים, לאחר ששרי האוצר והתעשיה ומנמ אתמול על הצווים המפחיתים את המכסים ומיסי הקניה על סיגריות אלו.

הנ. הקובע מחירים מירביים לסיגריות, יחול על כל הסיגריות המצויות בשוק ובכלל זה על מלאים

(המשך בעמוד 6)

שוק ההון

בנק ישראל מגייס 20 מ'

מאת יהודה שרוני

בנק ישראל מגיים היום 20 מ' ליין שקל באמצעות הנפקת איגרת חוב מסוג שגיא.

האיגרת מדעת בעיקר לי"סוד" שדפי הנדלות בתוכניות הסכון.

בהרחה לגיידות עדן הסתכנה אתמול מגמה מעורבת עם נטיה לירידות שערים. ביקושים לכניות הבנקאיות שבהרד סופקו בדרך כלל ללא שינוי שער או בעליות שערים מתונות.

תן ב"לוח העיר" תקבל מודעה באחריות
לא מכרת-לא שילמת
קבלת מודעות
20:00-8:00 מ-
03-371261

החמרה בגדה; הרוג ו־6 פצועים מאש חיילי צה"ל

גורמי בטחון מודאגים מהצטרפות מתנחלים למעגל האלימות; חלק גדול מההתפרעויות אתמול – בעקבות ידיעות ושמועות על מעשי נקם של מתנחלים בריכוזים ערביים ● נסגרו כל בתי"הס בגדה

מאת אודי נוי
כותב "הארץ"

בתוך התגברות ביטוי הנעם של מתנחלים, ולנוכח הספר הרב של דיווחי אמת ושמועות שוא על מעשי נקם של מתנחלים נגד אוכלוסיה הערבית, חלה אתמול החרפה ניכרת של התקריות האלימות בגדה המערבית.

צעיר, בן 26, נהרג אמש מיר־יות קצין צה"ל בטולכרם, מקורות בצבא מסרו כי הצעיר ניסה להקוף את הקצין. הקצין יריה בו מקרוב כדי להגן על עצמו.

צעיר, בן 26, שנפצעה קשה ביום ב' בקרבות הדיות בעיירה ענבתא, מתה אתמול מפצעיה. ששה צעירים ערבים נפצעו בגדה ה'11. נתנו 95 בריגים ;סיעות שתמכו בהסכמי קאמפ דייוויד. הנחיה שתיימה את נס המרד נגדם, קיבלה 5 מנדטים. תוכנית האוטונומיה היא עדיין הדרך הריאלית ביותר לשלום, הוסיף. הממשלה עדיין פועלת על פי תוכנית האוטונומיה, ועל פי קווי היסוד שאישרה הכנסת.

בתשובה על שריאות בינים של חיים רמון (מערך) וחיים ורזקמן (מפ"ל), אמר קודש כי החשוב מבחינת ישראל לגבי האוטונומיה הוא מה שאינו כלול בה. אלה שלושה דברים עיקריים: לא יהיה משאל בירש על עתיד השטחים; לא תוחזר מדינה פלש־

ח"כ נאולה כהן
הוא הזכיר כי קרעת ש"ס עוד

אתמול מפגיעת כדורים חיים של חיילי צה"ל, בעת פיזור הפגנות. על עשרה ריכוזי אוכ־לוסיה, שבהם מתגוררים יותר מ־160,000 תושבים, הוטל עוצר.

הממשל הצבאי החליט לסגור את כל בתי הספר היסודיים והי־תיכוניים בגדה, עד להודעה חדשה.

גורמי ביטחון מביעים דאגה רבה מאפשרות הצטרפותם הפעילה של מתנחלי יו"ש למעגל האלימות בשטחים, ומציינים כי מגמה זו עלולה להליך לאנרדלמוסיה.

אלוף פיקוד המרכז, עמרם מצנע, אמר אתמול כי הוא מצפה מהמתיישבים היהודיים כי יאפשרו לצה"ל לבצע את

(המשך בעמוד 5)

המלך חוסיין תובע "פתיחה בינלאומית ליוזמת ארה"ב"

וואשינגטון מנסה להכניס את תהליך השלום להילוך גבוה ● ריצ'ארד מרפי פותח בדילוגיו – יוצא בסוף השבוע למזה"ת ● ארה"ב: סוריה יכולה למלא תפקיד בתהליך השלום, אם תרצה

מאת צבי בראל, עקיבא אלדר, כותבי "הארץ" לענינים ערביים

הממשל האמריקאי מנסה עכשיו להכניס את תהליך השלום להילוך דיפלומטי גבוה ולקראת סוף השבוע ייצא לסוריה עוזר שר החוץ ריצ'רד מרפי, כדי לתדרך את נשיא אסד על ההצעות. הנושים עליהם תנסה ארה"ב להשתית את תהליך השלום, דובר מחלקת המדינה אמר אתמול, כי לסוריה יש מקום למלא תפקיד בתהליך השלום "אם הא־תרצה לבלא תפקיד זה". לדברי מקורות, ינסה מרפי לקשיב לשאות הסכמה בשתיקה מאסד או אי התנגדות, להמשך התהל־כים המדיניים שיתרכזו בציר ישראל־ירדן. מרפי ימשיך מסוריה לערב הבעודית ומשם יגיע לישראל, כדי לדווח על תגובתיהן של מדינות ערב.

מקורות בממשל מסרבים עדיין להתייחס לעקרונות המנחים כאל תוכנית מעשית, ומסרו כי גם השיחות שקיים פר־ליפ וביב בסוף השבוע שעבר עם המלך חוסיין, והמאקדו סביב שאלת עיקרון הדיון על הטוכן, בפרטיו, אין על המסגרת.

על פי דיווחים ראשונים עולה, כי המלך עודד את פניותה ההדדיות של ארה"ב

(המשך בעמוד 5)

בילוי־ערב של השולצים: בלי תהליך־השלום אבל עם ישראלים

מאת צבי בראל

שר החוץ האמריקאי ג'ורג' שולץ הוליט להיתפש ממומחי השר לום, משיחות האוטונומיה המקוצרת המאמצי הפרוצדורה ההוכנו – ולהתפנק קצת בערב ובבוקר בלהי מחייב. אך כדי שאיש לא יחשוד בו, במחכיר המדינה, שעבודה ותעוגה אינם סרבים אצלו זה בזה, הוא הוסיף את השגריר משה ארד האת רעייתו לחלק עימו את הערב הנעים.

בתחילה סעדו השניים יחד עם שגריר קנדה ורעייתו על שלחנם של המשלמים ולאחר מכן נסעו לבקרם קנדי כדי להחזיק בשמחתו של גילבוט וסליוואן "ספינת הדר" מלכותי ציוראפרה לשולץ שילם שנה המדינים, וכדי לסיים את הערב – הזמנה הנמדה לביתו של שגריר קנדה, כדי ללגום כמה כוסות משקה.

רבין: המתנחלים הם נטל

שר הבטחון אמר לשר יוסף שפירא – שהביא את איום המתנחלים לפעול בכוח נגד המפגינים בשטחים "אם הצבא לא יגן עליהם": "שילמדו להבליג; אי אפשר להציב חייל על כל מתנחל"

מאת עקיבא אלדר
כותב המדיני של "הארץ"

"המתנחלים הם נטל", אמר אתמול שר הביטחון, יצחק רבין, בשיחה נדעמת עם השר יוסף שפירא מהמפ"ל. רבין קרא למתנחלים ללמוד להבליג על התנכלויות מצד הערבים, כפי שנהגים ונוהגים קו העימות בצפון.

השיחה הקולנית בין רבין לשפירא, התקיימה במסדרון לשכת ראש הממשלה, בנוכחות שרים וקצינים בכירים שיצאו לישיבת הקבינט. השר שפירא הגיע לשם כדי למסור פתק לשר מיד. הנו תלונות של מתנחלים על שהם חשופים להתנכלויות בצפון.

"הבעיה הקולנית בין רבין לשפירא, התקיימה במסדרון לשכת ראש הממשלה, בנוכחות שרים וקצינים בכירים שיצאו לישיבת הקבינט. השר שפירא הגיע לשם כדי למסור פתק לשר מיד. הנו תלונות של מתנחלים על שהם חשופים להתנכלויות של מפגינים בהשטחים. כשהגיע שפירא ללשכת ראש הממשלה, עם תום ישיבת הקבינט, הפנה אותו שמיר אל שר הביטחון, שיצא באותה שעה מהישיבה.

שפירא הזהיר את רבין כי המתנחלים מאיימים כי אם לא תעשה הממשלה בתוך 24 שעות משהו להבטיח את שלומם – הם יפעלו. הוא הסביר כי המתנחלים אמרו את הדברים לאחר שנרגמו מכוניותיהם בצבנים ליד בית לחם. שפירא אמר כי "לא יתכן להמשיך כך". רבין הגיב בחומר סבלנות, וכאמור הציע שהמתנחל לים ילמדו להבליג כפי שעושים

(המשך בעמוד 5)

שמיר: תוכנית האוטונומיה – הוויתור המירבי שנוכל לעשות

בישיבת שרי הליכוד חלקו אמש שבחים לרבין ולמדיניותו ● שמיר: רבין אינו מגלה סימני תבוסתנות ● בישיבת שרי המערך אמש הביע פרס תמיכה בקיצור תקופת האוטונומיה ואמר: כל תוכנית תכלול, בסופו של דבר, את הועידה הבין־לאומית

מאת איתן שחורי

שרי הליכוד התייצבו אתמול פה אחד לימין יחסת שיחות האוטונומיה של ראש הממשלה יצחק שמיר.

בפורום שרי הליכוד שבכנס שמיר בלשכתו הבהיר לעמיתיו כי מדובר אך ודק באוטונומיה, כפי שהוסכם בריגי קאמפ דייוויד.

בישיבה חולקו שבחים רבים למדיניותו של שר הביטחון יצחק רבין, וראש הממשלה אמר כי רבין אינו מגלה סימנים של תבוסתנות, אלא תקיפות מיד בית ומחישות להביא לסיומם של המהומות ולהשבת הסדר על כנו.

השר דוד לוי הודיע בישיבה על תמיכה במהלכו של שמיר, ועל הכנה שהושגה ביניהם עקב שיחה בארבע עיניים ביניהם אתמול בבוקר. ועל סילוקן של כל המחלוקות על היחסה המדינית.

השר אריאל שרון הביע כי שרי הליכוד, בשיתוף מפלגת העבודה, יסכמו את עמדתה של ישראל בנושא האוטונומיה, כדי שתועבר לאמריקאים עוד לפני

(המשך בעמוד 5)

"עוקץ בכלא רמלה": גומאדי שילם 22.000 שקל לא־שלו לעורך דינו

העו"ד, אריאל שריג, המטפל בענייניו של גומאדי, היה גם פרקליטה של אירים נחשון, שהסתירה את בנה עד לפני כשבועיים, בעזרת חוגים חרדיים בחו"ל ● הפרקליט נעצר בחשד שמכר לאבי הילד, בתיווכו של רחמים אהרוני, כתובות בהן עשויה היתה האם להימצא

מאת ראובן שפירא
כותב "הארץ"

העבריין רחמים (גומאדי) אהרוני, מי שנכלל ברשימת 11 ראשי הפשע בישראל, הצליח מאסר עולם בכלא על חלקו בחטף הנפל של עמוס אדיון ועוד כהן, יצר לפני החשד קשרים, ממקום כלאו, בעיצומה של חקירת המשטרה ותוך ביצוע תרגילי מרמה, להשגת מידע על מקום הימצאו של הילד וחיים נחשון, כחכר, הסתר הילד ודחוי בחו"ל בסיוע חוגים חרדיים על ידי אימו אירים והחזר לארץ לפני כשבועיים בתיווך המשטרה.

על פי החשד, ביקה אהרוני "לצבור נקודות זכות בעיני המשטרה" הגם לקלם חלב כספי

רחמים אהרוני

גבוה לפרקליטו, עו"ד אריאל שריג, אותו גבה על פי החשד במרמה מאביו של הילד הנעדר, חיים נחשון.

חלקו המלא של רחמים אהרוני בפרשה הנסתרת פעולתו מתוך הכלא, עו"ין לוטים בעיפל ומסתור־ים. לא ברור מהעם מי ועל ידי מי הופעל, ואם המשטרה ידעה על מעשיו בהחלך. החקירה המטופלת אותו־היא ניהלה, עם זאת בחד־בי אהרוני הביא לטעמיו של עורך הדין אריאל שריג מגבעת סביון, שמעצרו הארך שלשום בבית המשפט, בחמישה ימים, בחשד בדי סיון למכר מידע על אירים נחשון ובנה חיים ולאבי שנמצאו והגיעו לארץ) לאבי הילד, שאול נחשון, לפני כמה שבועות. ואולם, אתמול

שוחרר עו"ד שריג ממעצרו, יום אחר בלבד לאחר שהמעצר הארך ולאחר שלחוקרי המשטרה הוברר, כי אין לשריג לו קשר למכירת מידע לאבי הילד, וכי כראה נפל קורבן ליתרגיל מתוחכם" ומטעה של רחמים אהרוני.

על פי מידע, שהגיע לכתבי "הארץ", אהרוני תיזוך באופן פעיל בשיכבוע עורך הדין שריג (שהוא פרקליטו של אהרוני מזה כשבועיים) למסור מידע על מקום הימצאו של הילד וחיים נחשון לגיסו של אהרוני – רחמים רצון. אהרוני דיה אמור לשלם לעו"ד שריג סכום כסף גדול, שהיה הייב לו, על השמטן שכר טרחתו של עו"ד שריג, המטפל בעניינו. ואת, ללא קשר להכשתתו

(המשך בעמוד 4)

חדשות הארץ

שיחת היום

עמ' רמי אמיתי, נהג אגד בקו 060 על: נסיעה בשטחים תחת מטחי אבנים (עמ' 2)

★

השופט ברק: אני מתנגד למוסד השתיקה אם הוא מוגבל למיוחסים בלבד (עמ' 2)

★

"מדינת ישראל מבקשת להרשיע את איוואן דמיאניוק: מעשיו הוכחו" (עמ' 3)

★

נאולה כהן: "יהודה ושומרון אינם סיני – פה תהיה מלחמה" (עמ' 3)

★

יעוקלו 60 מיליון שקל מכספי מס מקביל – חובות קופ"ח לממשלה (עמ' 8)

המילה האחרונה בעיבוד תמלילים
WORDMILL 4.5
להזמנת דיסקט הדגמה 02-699311

שערות הארץ

מזג האוויר

התחזית: נאה.
● ירושלים: 10°-4°.
● תל־אביב: 18°-9°.
● חיפה: 18°-9°.
● באר־שבע: 17°-6°.
הגולן 13°-4°, צפת 10°-4°, טבריה 19°-7°, שומרון 14°-6°, נתב"ג 17°-8°, ירוחם 19°-10°, אילת 22°-11°.

שערי הדולר

	שער הדולר	השינוי בש"ח
יציג	1.5802	-0.0038
מזומנים	1.8782	-0.0045
שוטר	1.6500	–

שער הסל

יציג	1.7166	0.0014

בגליון זה 14 עמודים

עורך את המהדורה: יצחק לאנר

מה יש באוסטין־מונטגו 1600 שאין במכוניות אחרות?

הגה כח
נעילת דלתות וחלונות חשמליים
צבע מטאלי
4 רמקולים ואנטנת רדיו
ארבע משענות ראש מלאות
הצתה אלקטרונית
צמיגים T.D.-185×65 R14

והכל כלול במחיר!

אוסטין־מונטגו '88

מנוע 1600 עם גיר אוטומטי או 5 הילוכים ידניים

מונטגו 1.6L סטיישן
● מפרט זהה למונטגו 1.6L בתוספת 7 מקומות ישיבה (5 מבוגרים + 2 ילדים).
● תוספת בפיחות בכך הוספים.
● נגן למונטגו.

מונטגו 1.6L
● פתיחת תא מטען פנימית.
● מגשר מגן רלן.
● אפשרות לגג נפתח כפול SUNROOF ושילוב 2 צבעים מפאלים. (תוספת תשלום)
● אפשרות למזגן אויר בהתקנה מקומית. (תוספת תשלום)

33,705 ש"ח 1.6L כולל מע"מ
סטיישן 1.6L 36,407 ש"ח כולל מע"מ
תוספת לגיר אוטומטי 3,467 ש"ח

• המחיר וכן ניתן הפרטים ואינו כולל אגרת רישוי וביטוח רישוי

המוכרים בחניות השוק"ם

AUSTIN ROVER

חברת המזרח לשיווק מכוניות (1984) בע"מ

מכזאי מן הלאומי

הקמב"ץ הורשע על פי הודאתו בהתרשלות ב"ליל הגילשונים"

גזר הדין יינתן בשבוע הבא ● משפטו של השג. נדחה לשבוע הבא ● המשפט ייערך בדלתיים סגורות ע"פ צו חתום בידי אלוף מצנע ● אב ביה"ד ציין כי ראוי היה שההחלטה על פומביות הדיון תינתן ע"י בית המשפט

(עז). סרן שפר בן אליעזר, קמב"ץ חטיבת הנח"ל, שהודח מתפקידו והועמד למשפט, בעקבות "ליל הגי־לשונים" הורשע אתמול על פי הודאתו בעבירה של התרשלות במי־לוי תפקידו.

במשפט, שנפתח אתמול, הגיעו התביעה והסנגוריה לעסקת טיעון, לפיה יודה בן אליעזר באשמה זו, ואילו התביעה תמחק מכתב האישום עבירה של התנהגות, שאינה הולמת קצין במעמדו.

משפטו של סרן בן אליעזר נערך בדלתיים סגורות וגזר הדין ייינתן בפומבי ביום ה' הבא. באותו יום יתקיים גם המשפט במשפטו של השג. רחני אלמוג.

כזכור, הואשם סרן בן אליעזר, שהיה המפקד האחראי על מחנה חטיבת הנח"ל, בליל הגילשונים, כי לא דאג לקיים במחנה מסדרי מדבנות, לאחר שרחוח לו על סכנת חדירתו של הגילשון, כי לא תיגבר את השמירה במחנה ואף לא דאג ליידע על כך את החיילים במחנה, כולל את השג. רב"ט רחני אלמוג.

בשעות הבוקר הגיעו בן אליעזר ואלמוג לבית הדין הצבאי ביפו. בן אליעזר, הנמצא בחופשה מחצבא, הגיע מביתו מלוה בחיי אחיו, שגם הוא קצין צה"ל.

רחני אלמוג הובא מבית המעצר כשידיו רתוקות בכלבתות באזיקים. בבית הדין המתינו לו כמה קרובי משפחה. וכן אביו של אחד מחבריו של אלמוג, שנהרג באותו לילה.

ראשיתו של הדיון, שנערך בפני הרכב של שלושה שופטים, בראשות אב בית הדין, אל"מ צבי גורפינקל, נערכה בדלתיים פתוחות והצדדים העלו את טיעוניהם לגבי פומביות הדיון בשלב הקראתו של כתב האישום.

התובע הצבאי הראשי, אל"מ אודי שוהם, טען בפני בית הדין, כי לפניו מונח צו של אלוף פיקוד המרכז, עמרם מצנע, המורה כי על המשפט להיערך בדלתיים סגורות. הוא גם ציין, כי נב"צ רחה את החלטתו בע־ניין לקיים את הדיון בדלתיים פתוחות, ותבע לסגור את הדלתות בטרם הקראתם של כתבי האישום והבנת הנאשמים.

סניגורו של סרן בן אליעזר, הסנ־גור הצבאי הראשי, סא"ל מנחם פינקלשטיין, וסניגורו של אלמוג, עו"ד אברהם אורן, טענו כי הצו של אלוף הפיקוד הוא אבסורדי, כיוון שמשמותיהם וצילומיהם של הנאש־מים פורסמו בכל כלי התקשורת. הם טענו, כי בשלב זה, לאחר הפרסומים המזיקים נגד נאשמים, הין אלה יכולים להצביע על נתונים להגנתם. אולם דחוקא בשלב כזה הוציא אלוף הפיקוד את הצו.

אב בית הדין, הדגיש כי הסברות וגזרי הדין במשפטם של לאחר הדיון פומביים. עם זאת אמר, כי הוא מתייעצות עם שני השופטים ר־ים, כי הדיונים המשפטיים עצמם יעדכו בדלתיים סגורות. הוא הבהיר כי ראוי היה שההחלטה על פומ־ביות הדיון תינתן ע"י בית המשפט.

אתמול נערך רק משפטו של הקמב"ץ, סרן שפר בן אליעזר, ואילו משפטו של השג. רחני אי־יחול ביום ה' הבא.

השופט אהרון ברק: אני מתנגד למוסד השימוע אם הוא מוגבל למיוחסים בלבד

בהרצאה שנשא באוניברסיטת ת"א אמר השופט העליון: "לכל אזרח, המבקש שישמעו אותו, הייתי נותן את האפשרות הזאת" ● מתח ביקורת על הביקורת המכלילה נגד מערכת המשפט ונגד "מאוזכיום חברתי ורצון החברה לפצוע את עצמה"

מאת חיים הגרוזיקר
סופר "הארץ" בתל אביב

שופט בית המשפט העליון, פרופ' אהרן ברק, אמר אתמול כי הוא מתנגד למוסד השימוע, אם זה מו־גבל למיוחסים בלבד. הוא דיבר בטקס העניקת תעודות לסטודנטים מצטיינים בפקולטה למדעי החברה באוניברסיטת תל אביב.

השופט העליון אמר, כי מוסד השימוע הוא מוסד חשוב ויש להחילו לגבי כל אדם, המבקש זאת. בעיקר חשוב מוסד מבחינתם של אזרחים הנמצאים לפני הפעמה לדין בפעם הראשונה בחייהם ועצם הנשוא של כתב אישום גורם לאדם הדבר הנורא ביותר עבורם."לכל אזרח, המבקש שישמעו אותו, הייתי נותן את האפשרות הזאת. לא רק למיוחסים. השאלה היא מי ישמע אותו. זו יכולה להיות הפרקליטות או המשטרה והיועץ המשפטי למשלה, במקרים שכתב האישום מוגש באישורו".

בהתייחסו לחשדות שהועלו באחרונה נגד השופטים בבית משפט השלום ובבית המשפט לתעבורה אמר, כי החשדות צריכים להיחקר עד תום. אולם – הוסיף ברק – אסור לנו להוציא את העניין מפרי־פורציה מתאימה. "אין לנו עניין של שחיתות במערכת המשפטית אלא חשדות וגם השופט הוא בחזקת זכאי עד שתוכח אשמתו. בכל מקרה המרחיב במספר מוגבל מאד של אנשים גורם קיימים חשדות. אסור לראות במה שקורה התמוטטות של המערכת כולה ואסור לראות בנ־עשים מה שאין בהם. בזמן האחרון אני עד לכך שלוקחים מקרה זה או אחר ומשליכים אותו על מערכת השפיטה כולה. אין כאן הגיונות ויש לכך רק תוצאה של פגיעה באמון בבית משפט השלום והתעבורה. השופטים שלנו הם מהמובים בעולם מחיישרים בהם, העובדים בתנאים קשים."

ברק פנה לכלי התקשורת ואמר, כי עליהם לדוחה ללא הגומה וללא הכללות.

ברק כינה את הביקורת הציבורית נגד בית המשפט "מאוזכיום חברתי ורצון של החברה לפצוע את עצמה. מה שכואב לי שהמערכת השיפוטית שבבנתה משך שנים נפגעת בכמה אחת והשאלה על שם מהו למהו?"

השופט ברק הביע תמיכה בביצועה של חוקה כתובה בארץ, אולם הדגיש שאין להתעך בחוקה באופן סתמי אלא יש לחוק משקל לתוכן החוקה שתתקבל. בחוקה ראוה ברק את אחד האמצעים החשובים היכולים לרסן ולשמר את הדמוקרטיה בארץ.

הוא הוסיף, כי יהיה נגד חוקה, שתי־גביל את הביות האדם ומאידך גיסא יתגבר לחוקה שתגביל בחודה לא סביבה את כוחה של הממשלה.

בהרצאתו על "תפקיד בית המשפט העליון מחברה דמוקרטית" הדגיש את החשיבות של אמון הציבור בהרעות השפיטה. "תנאי חיוני לרשות עצמאית ובלתי תלויה", אמר ברק, "הוא אמון הציבור בביטחאליות של השפיטה, העושה את מלאכתה ללא כל צל של עניין אישי בתוצאה. אמון הציבור ברשות השפיטה הוא הנכס היקר ביותר שיש לרשות זו. חוסר אמון בשפיטה הוא חולילת סופה של החברה." אם הסקס פתח דיקאון הפקולטה למדעי החברה פרופ' אפי יער. בעקבות הדברים הנפתח דיון, אותו הנחה ד"ר נאה סגל.

חריש יערוך היום שימוע לשופט ארבל בפרשת החשדות בביהמ"ש לתעבורה בת"א

גורמים משפטיים: תיקו של שופט מכ"ס ייסגר ותיק של שופט מת"א יועבר כנראה להליכים משמעתיים ● כתבי האישום נגד שלושה שופטים יוגשו בשבוע הבא

מאת גדעון אלון

גורמים משפטיים בכירים העריכו אמשיכי קרוב לוודאי שהיועץ־המש־פטי למשלה, יוסף חריש, יחליט שלא לנקוט שום צעדים משפטיים נגד שני שופטי תעבורה, המוש־מתל־אביב והאחר מכפר־סבא, שהיו מעורבים בפרשת החשדות נגד שר־פטים במחוז המרכז.

בהתייעצויות פנימיות שקיימו משפטנים בכירים בפרקליטות המדינה, על בסיס חומר החקירה שאספה המשטרה נגד שני שופטי התעבורה, נמצא כי אין די ראיות המצדיקות צעדים נגד השופט מכפר־סבא, ולכן הנטיה היא לסגור את התיק, אשר לשופט מתל־אביב, עדיין יש התלבטות אם לסגור את התיק או להעמידו לדין משמעתי.

על פי החשד קנה הזדה פרנקל, שעסק בתיווך, על פי בקשתו של מזכיר ביהמ"ש אברהם פלאי, בדי ציוד ומסגרות לתמונות בשביל אשת השופט מכפר סבא, העוסקת בציור. האולם השופט הכחיש את מכל וכל, וטען שאשתו אינה יודעת כלל לציר.

"היום יופיע פרקליטו של שופט התעבורה אשר ארבל ב"שימוע" אצל היועץ חריש.

השופט ארבל חשד כי בכמה תיקים שדן בהם לא הוטמו פסקי הדין שנתן את המכתבים הרשומים בתיק, והא גם חשד כי ביטל גזר דין על פסילת רשיון של נהג מונית לשנה, והמיר לפסילה על כל סוגי כלי הרכב ודין ממונית. כמו כן יש חשדות, על פי עדותו של פרנקל, כי הופקדו אצל פלאי 500 – 600 דולר כדי שיתן אותם לשופט ארבל, תמורת ביטול גזר דין והקלת העונש.

גורמים משפטיים אמרו אמש כי בתום הליכי "השימוע" של ארבעת השופטים החשודים בהפרת אמונים (כתב־תריאי.ארבל וגרדיין), שיס־תיים היום, יתבנו הנטיות הבכיר־בלשכת היועץ המשפטי למשלה ויחולים מופית נגד אלו מן השופטים יוגשו כתבי אישום מלילים. מבחי־כי כתבי האישום יוגשו לביהמ"ש המחוזי בירושלים בשבוע הבא.

אתמול שיגר שר המשפטים, אברהם שריר, את כתבי המינוי לוועדה הציבורית שתקמה לבדוק את התחומים המטהליים של מנ־ר־המשפט, עקב פרשיות השחיתות שכהן וזו מעורבים כמה ממזכירי ביהמ"ש במחוז המרכז.

הוועדה מורכבת מסגן נשיא ביהמ"ש המחוזי בתל־אביב מרכזי בדרדור (יו"ר), אלוף (מיל') רפאל ודר, בציב שרות המדינה מאיר בבאי, המשפטן ד"ר ברוך בכסה, עו"ד דוד חוטר־ישי ועו"ד ניזה אוזיטוב.

איתן רבין סופר "הארץ" מוסר: "אין מערכת נמולת פגמים וכשר־לוגות. מידת חומרתו של כל עניין נגזרת על־פי היקף הנזקלה או הכשלון, על פי יכולת התגובה של המערכת, על פי בוחר. ההתבערות והיציאה מתרש לדרך המלך, אי ביתר דיוק על פי הכשר להמשיך במילוי התפקיד". כך אמר אתמול נשיא בית המשפט העליון, השופט מאיר שמגר, במלון מודיה בים המלח בכינוס של הסכון להשתל־מות עורכי־דין. שמגר אמר עוד: "הרשותה של רשות שלטונית לתקלות שמתגלות בתוכה היא אחת הסיכון הגדול ביותר. אולם אסור להתעפס לבהלה ולאבוון דרך, ואין מקום לאבון לפתע אמת מידה ששוללים בכל מקרה אחד: קרי: אין להשתוף מרשות הדין מראש, ואין למנוע בדרור הגון וענייני. הזכות לבירור כזה שמורה לכל אדם ומובא לדין. לכן אני מכבר תובעה החלטית ובלתי מתפשרת אך שקולה ומכוונת".

שמגר אמר כי המערכת השיפו־סית חזקה, יציבה ואמינה, ותגבר על כל הנקלות. והשלונות והמה־מודות למניעה. חובה החלטית היא להסיק לקחים, ולתקן את כל הטעון תיקון, בלא עיכובים מיותרים".

השר קצב "פוצץ" רב שיח על השטחים בבית לסין בת"א

השר נטש את הבמה, לאחר שהמנחה, ירון לונדון, ניסה לאפשר לעיתונאי הפלשתיני זיאד זיאד לסיים את דיווחו על המתרחש בגדה, חרף הפרעות השר ● כשלונדון אמר: "אני מאמין שחייל צה"ל מסוגל לזרוק ילדה בת שנתיים אל הקיר" עזב קצב את הדיון ובעקבות זאת הדיון הופסק ● לונדון בתגובה: "המדים של חיילי צה"ל אינם מגוננים מפני חיתיות"

מאת אילן שוורדי

תקרית היתה אמש בין איש הטלוויזיה והמראיין ירון לונדון לבין שר העבודה והרווחה משה קצב. שבמהלכה נטש השר רב שיח בנושא בשטחים. בעקבות ציאתו של השר הופסק הדיון. קודם לכן, בעת הפרעותיהם של אנשי כתבא לציתונאי פלשתיני, היכה לונדון אחד מהם, והוגשה נגדו תלונה למשטרה.

התקרית התרחשה ברב שיח, שהתקיים בבית לסין בתל אביב, בו השתתפו פרט לשר קצב גם ירון ידלין הדגן הבינחוזן של הכנסת, ד"ר אבא אבן, ד"ר מרעצת ישרא, ישראל הראל, פרופ' אמנון כהן והע־תונאי זיאד זיאד. תוך כדי הצגתית הרב שיח אמר ירון לונדון משפט שנראה לשר קצב כהשמצה של חיילי צה"ל, ובמתאה על הדברים נטש את שולחן המשתתפים וירד מהבמה. המשפט מפיו של לונדון, שעורר את חמתו של קצב היה "כן, אני מאמין שחייל צה"ל מסוגל לזרוק ילדה בת שנתיים אל הקיר".

לאחר שקצב עזב את הבמה עזב בעקבותיו של הדיון גם ישראל הראל, ואחרים מהקהל שמילא את האולם. בעקבות כך הוחלט לנעול את הדלת. בשעה מאוחרת אמש קיבל ירון לונדון לביתו הודעה ממשטרת תל אביב כי הוא מזומן הבוקר לחקירה במשטרה. בעקבות התקרית שהיה מעורב עם אנשי "כ".

בשיחה ל"הארץ" אמר אמש ירון לונדון "במהלך הרב שיח, השמיע את דעתו גם העתונאי זיאד זיאד. הוא סיפר על מיקרה מזעזע בו פגעו חיילי צה"ל בילדים. כזנתי היתה להסתייג מדברים אלו ולטעון כי אין לו הסכמות לכך. אבל השר קצב לא איפשר לזיאד לדבר. הנפרץ לעברי ומחה על כך שאני לא מפסיק אותו. תוך צעקות הוא שאל אותי אם אני מאמין שחייל צה"ל ישליך ילדה בת שנתיים אל הקיר. עניתי כי מבחינה תיאורטית אני מאמין. השר קצב לא השמיך לשמוע את המשך דבריו, קם ועזב את הבמה ובעקבותיו ישראל הראל וחלק מהקהל. האירוע כולו נפסק.

לדברי ירון לונדון מזנתו היתה לחגמה תיאורטית. תוך הדגשה כי בצה"ל יש אלפי חיילים, בינהם גם חיות כמו בעת פרשת כפר קאסם. מקרה פיגוע האותרת. "המדים של חיילי צה"ל אינם מגוננים מפני הזדיותיות", אמר לונדון.

מזכ"ל ועדת המשפטנים הבינ"ל: "תושבי השטחים מאוחדים נגד הכיבוש"

דנוה (ע"ד). המזכיר הכללי של ועדת המשפטנים הבינ־לאומית, גייבל מקודמס, שביקר בשטחים הכבושים, אמר אתמול, כי הפלש־תינאים, מבוגרים וצעירים, "מאוח־דים במאבק לשים קץ לכיבוש הישראלי בשטחים".

הוא אמר בוועדת זכויות האדם של האו"ם "התושבים בשטחים אלה מאוחדים עתה ברוח ההתנגדות לכך רק תוצאה של פגיעה באמון בבית משפט השלום והתעבורה. השופטים שלנו הם מהמובים בעולם מחיישרים בהם, העובדים בתנאים קשים."

בהרצאתו על "תפקיד בית המשפט העליון מחברה דמוקרטית" הדגיש את החשיבות של אמון הציבור בהרעות השפיטה. "תנאי חיוני לרשות עצמאית ובלתי תלויה", אמר ברק, "הוא אמון הציבור בביטחאליות של השפיטה, העושה את מלאכתה ללא כל צל של עניין אישי בתוצאה. אמון הציבור ברשות השפיטה הוא הנכס היקר ביותר שיש לרשות זו. חוסר אמון בשפיטה הוא חולילת סופה של החברה." אם הסקס פתח דיקאון הפקולטה למדעי החברה פרופ' אפי יער. בעקבות הדברים הנפתח דיון, אותו הנחה ד"ר נאה סגל.

ראיתי שמעתי

מרום' דוד מזר – עותק ראשון | זהריה חריפאי – פרס מסקין | בריסטיאן לקרוא – אשף אוטנה

מכתב אישי במקום גינוי

בישיבת האינטרנציונל ה־לילדי שנערך בלוגנון בימים אלה, הוגשה הצעה להחלטת גינוי נגד ישראל וצה"ל, שני נציגי הילדים מישראל, ש־פעלו שם בעיצה אחת, ה"כ יצחק ארצי מסיעת ל"ע ועו"ד יצחק נגר מן הילדים בלי־כוד, עשו מאמצים רבים למנוע קבלת החלטה זו. הניתוי נמנע בסופר־שלדבר, אך בימים אלה נתקבל מכתב אישי, בנוסח זהה אצל מהנהיגי הנוגדים המעורבים בעניין, שינוי, ל"ע, הסרבו הילדי הילדים בליכוד. על המכתב האישי חתום בשיא האינטרנציונל הילדי, ב"ד באני מאלאנורי. הוא מביע במכתב את דאגתו הרבה אירגונו מן המהומות בשטחים ומתגנבת צה"ל, המסכנת – לדבריו – את שמה הטוב של ישראל.

שינוי המכתב שיקף את הפשרה שהוסכם עליה בין מגישיה של הצעת הגינוי לבין נציגי ישראל.

ע. בר

פרס גרמני לעו"ד פליציה לנגר

עיתונאים רבים באו אל מוע־דון כתבי הזרן בקופנהגן, לשמוע את עו"ד פליציה לנגר שהתעכבה בקופנהגן בדרכה לאחר מתנה־הריכוז ראבא, שבו תקבל ביום שישי הקרוב, את פרס הקרן לחנוה על זכויות אנוש, ע"ש הנס לימאן, ש־נרצח במתנה ריכוז גרמני בשנת 1938.

הכתבים הצליחו למשוך את לנגר בלשונה ולהוציא מפיה הכרזות על החקבלה בין האיר־ופים בשטחים כיום לבין הפרק האפל ביותר בתולדות העם הי־הודי, השואה. בעניין מדיניות "הידי המכה" של שר הביטחון, יצחק רבין, צוטטה לנגר את החלטת בית־הדין בנירנברג שקבע כי אין למלא אחר פקודה בלתי־חוקית ואין ל־שחרר פושע מאחריות בטיעון "מילאתי פקודה".

אליהו זהבי

קופנהגן

התינוק נולד לצלילי שטראוס

שוב ושוב נולד תינוק חביב בתשדירי השידות של קופת חולים בטלוויזיה, לצלילים ה־ראמטיים המוכרים מהסרט "אודיסה 2001". אבל אליה וקוץ בה: המוסיקה לא נולדה בסרט זה אלא נשאלה מן היצירה "כה אמר דיוסטסרה" מאת ריצ'ארד שטראוס, שהוא כידוע אחד משני המלחינים המחדשים עדיין באיר.

"יהי תלונות אחרות, ומתוך התחשבות החלטנו להחליף את המוסיקה", אומר דוכר קופת חולים של הסתדרות, דוד הגר. הבעיה החדשה היא בעלת עבר נקי. היא נלקחה מן הסרט "טרכבות האש".

איפה אידה נודל? באולפן

אסיתת ציון לשעבר, אידה נודל, עושה בימים אלה באולפן עקיבא בנתניה ולומדת באינטנ־סיוחיות את השפה העברית יחד עם עולים מארצות שונות. גם כלבה, פיון, שוהה עמה שם. פגישה נרגשת התקיימה בין נודל לבין שר החינוך, יצחק נבון, שביקר באולפן כאורחה של הסנהלת שולמית בצלבי פון, כלת פרס ישראל לחינוך, לוחן על המשך התפתחותו של האולפן הראלפן בקידום החבבה והסבלנות בין יהודים וערבים רוזוקא בימים אלה, עלידי הקניית השפה העברית לערבים (בהם תושבי השטחים) והשפה הערבית – ליהודים.

"פתק לאלוהים" בכותל בית הכנסת העתיק

בחפירות הארכאולוגיות ב־כפר היהודי הקדום "מרות", שבגליל העליון, התגלו בית־כנסת ובית־מדרש וכמה מב־נאים מפתיעים כמו פסיפסים עם כתובות יוחדיות, תיאורי דוד בן ישי, משקוף עם כתובות מהמקרא, קמיע ואפילו בקשה מאלוהים.

פרשת המוקד והחפירות נפ־רשת בספרם החדש של הד"ר צבי איזן ומנואל דמתי (הוצאת החברה לחגות הכבע). את הפתק הראשון מהספר "מרות" הגישו זוג הארכיאולו־גים לפרופ' בנימין מזר, זקן הארכיאולוגים בישראל. מזר, הממשיך עדיין בטיפוח הוקרים הוופים, ליוה את המוקד מתולחו ואף כתב הקדמה לספר.

הרכוש הנטוש מצא פרס

פרס מסקין, הניתן עלידי הסנקי הישראלי של המכון הבידלאומי לתיאטרון להפקה המקורית של השנה, יועבר ביום התיאטרון הבידלאומי (ה־27 במארס) להצגה "דבש נטוש" שמעלה התיאטרון הקאמרי.

המחזה מספר על אם ושתי בנותיה בבית מחנה במושבה קטנה, ומספל ביחסי אנוש מצב של עזבה פיסית וב־פשיה. את המחזה כתבה שולי־מית לפיד, וביימו אוהרון אלמר. שלוש השחקניות הן זהריירה חריפאי, רבקה נתיכן ועונת וקסמן. התפאורה היא של אלי פיני. מלבד שבחי הביקורת (הפרס) נחלה הצגה גם הצלחה בקרב הקהל והגיעה ליחדר מ־100 הצגות מאז הבכורה.

הפרס, מוקדן על שם ושחקן אוהרון מסקין, מעניק לתרגום המחזה והמצגו בתר"ל.

"משיח" האופנה זכה בשער ב"טיים"

בריסטיאן לקרואה הוא חייט העילית הטוב ביותר בקבוצת החייטים הפאריסאיים, הכוללת 22 איש ואשה. הוא ריבר בטקס העניקת תעודות לסטודנטים מצטיינים בפקולטה למדעי החברה באוניברסיטת תל אביב.

השופט העליון אמר, כי מוסד השימוע הוא מוסד חשוב ויש להחילו לגבי כל אדם, המבקש זאת. בעיקר חשוב מוסד מבחינתם של אזרחים הנמצאים לפני הפעמה לדין בפעם הראשונה בחייהם ועצם הנשוא של כתב אישום גורם לאדם הדבר הנורא ביותר עבורם."לכל אזרח, המבקש שישמעו אותו, הייתי נותן את האפשרות הזאת. לא רק למיוחסים. השאלה היא מי ישמע אותו. זו יכולה להיות הפרקליטות

בעריכת עידית רוזנבלום

יהודית ואביאם סלע
מודיעים בשמחה על
הולדת הבת
אחות לאורן ודן
נכדה לבת־שבע ודוד אריאן

הגלים
אל על

	מטס' מינסק	מטס' מטבל			הטסה־שדות אנטל	
אמסטרדם	3	6	גשם	3	7	
אתונה	7	13	מ"ח	4	11	
בוקרשט	-2	1	שלג קל	–	–	
בייפל	2	5	גשם	1	8	
ווינה	3	7	מ"ח	3	6	
זגרב	3	8	מעונן	-1	10	
לונדון	1	4	גשם	7	9	
לוסאן	8	13	מ"ח	12	15	
מדריד	4	10	מ"ח	8	12	
ניויורק	8	13	גשם	10	17	
פאריס	2	6	גשם	7	9	
פרנקפורט	3	7	גשם	5	6	
צריך	3	7	מעונן	–	–	
קהיר	11	16	מעונן	8	15	
קופנהגן	3	7	גשם	1	5	
רומא	9	14	מ"ה	-2	14	
שטוקהולם	0	3	שלג	-2	2	

EL AL

שיחת היום / אורית גלילי

עם: רפי אמיתי, נהג "אגד" בקו 60
על: נסיעה בשטחים תחת מטחי אבנים

כל הזמן אבנים בגודל אגרוף שנעשות יותר ויותר גדולות

במה שנים אתה משמש נהג בקו 960?

.זו השנה השביעית. הקו נוסע מירושלים לקריית ארבע והישובים הערביים. שורכם אני עובר הם חלחול, בית עטר, אל־עזה, אלרזה, רהיישה, חברון ובית־לחם.

האם הנקודות הזו יוצאות דופן מבחינתך לעומת שנים קודמות?

זו תקופה ממש קשה. יש פע־לות פיגועים איבנסיוניות, מחסו־מים בכבישים ורגיעה. בעבר הסיכנים היו בדרך כלל בלילה. בחודשים האחרונים אנחנו חשו־פים כל היממה – כל החמן אבנים בעבר, אמרתי, נגעשות יותר מקלות ובקבוקי תבערה.

איזה ציבור אתה מפיע? ערבים כמעט לא נוסעים. נוע־עים חיילים בקבע, שוטרים, תלמידים פעלים ופקידים. האו־טובוס לא התרוקן בזמן האחרון מי שוחיב לנסוע – נוסע.

האם חשבת להפסיק לנהוג? בכך בגלל האירועים המרבדים ביקשתי לעבוד קו ואני לא יחיד. יש בי מין מתח עצום שמפריע לי לנהוג. הרבה נהגים פוחדים. אני הרבה יותר רגוע אחרי שאבן פגעה, ולא בי. באו־טובוס מרגישים מתח ומעקה. אנשים מתפרקים באמצעות סי־פורי חוויות מנסיעות קודמות. אילו אבנים נזרקו, ומה עשו.

[illegible] אנים לשידות אנים – הבריה פיטרי לשידות המיטה בטוח דן 24 שעה בימה 05-5461727/8 שדל - שדות ביידות פיטל בטרן לחולי לב בטוח דן 330846 ויצו – 24 שעות קו אחם לנשים מוכות

אחד מהנוסעים צועק כה צריך לעשות. זאת הדרך שלהם להתפרק.

האם התעוררו בין הנהגים ריי כוחים מולטיים בעקבות האירועים?

לא. כולם מדברים ועסוקים רק בפחד.

יש לכם הוראות ביצוי לנהוג במקרים כאלה?

יש לנו הוראה לא לעצור, להמשיך לנסוע, ובנקודה הראשונה שנגבא בה הבא לזר־ריע על האירוע. לפעמים בשעות הערב מלוה אותנו ג"פ עם הבא ומאיר בזרקור את צדי הדרך. זה קצת עוזר להפיג את הפחד, נותן תחושה שאנחנו לא לבד.

אחד מהנוסעים הוא מבוגר. הוא נוסע מירושלים לקריית ארבע והישובים הערביים. שורכם אני עובר הם חלחול, בית עטר, אל־עזה, אלרזה, רהיישה, חברון ובית־לחם.

האם הנקודות הזו יוצאות דופן מבחינתך לעומת שנים קודמות?

זו תקופה ממש קשה. יש פע־לות פיגועים איבנסיוניות, מחסו־מים בכבישים ורגיעה. בעבר הסיכנים היו בדרך כלל בלילה. בחודשים האחרונים אנחנו חשו־פים כל היממה – כל החמן אבנים בעבר, אמרתי, נגעשות יותר מקלות ובקבוקי תבערה.

איזה ציבור אתה מפיע? ערבים כמעט לא נוסעים. נוע־עים חיילים בקבע, שוטרים, תלמידים פעלים ופקידים. האו־טובוס לא התרוקן בזמן האחרון מי שוחיב לנסוע – נוסע.

האם חשבת להפסיק לנהוג? בכך בגלל האירועים המרבדים ביקשתי לעבוד קו ואני לא יחיד. יש בי מין מתח עצום שמפריע לי לנהוג. הרבה נהגים פוחדים. אני הרבה יותר רגוע אחרי שאבן פגעה, ולא בי. באו־טובוס מרגישים מתח ומעקה. אנשים מתפרקים באמצעות סי־פורי חוויות מנסיעות קודמות. אילו אבנים נזרקו, ומה עשו.

[illegible] אנים לשידות אנים – הבריה פיטרי לשידות המיטה בטוח דן 24 שעה בימה 05-5461727/8 שדל - שדות ביידות פיטל בטרן לחולי לב בטוח דן 330846 ויצו – 24 שעות קו אחם לנשים מוכות

אחד מהנוסעים צועק כה צריך לעשות. זאת הדרך שלהם להתפרק.

האם התעוררו בין הנהגים ריי כוחים מולטיים בעקבות האירועים?

לא. כולם מדברים ועסוקים רק בפחד.

יש לכם הוראות ביצוי לנהוג במקרים כאלה?

יש לנו הוראה לא לעצור, להמשיך לנסוע, ובנקודה הראשונה שנגבא בה הבא לזר־ריע על האירוע. לפעמים בשעות הערב מלוה אותנו ג"פ עם הבא ומאיר בזרקור את צדי הדרך. זה קצת עוזר להפיג את הפחד, נותן תחושה שאנחנו לא לבד.

טלוויזיה

לימודית

[illegible] מעונים מקרב הנערים העבריים: לא פחנה אף אחד. מי יודע.

החידוש הפעם הוא במיקום: מחנה פליטים עיידה ומחנה אל־עזה השוכנים בסביבה לבית לחם השקטה יחסית. מחנה עיידה נמצא בואדי שמאחורי קבר רחל וחבריות המזכרות שעל הגיר הראשי המוביל מירושלים לחברון ובאר שבע. אתמול בבוקר חולו אבנים לעשות את דרכן אוויר לעבר משמות מכוניות העוברות בציר, לראשונה באזור זה.

ת. מחנרם, תושב בית לחם, עומד ומתבונן בעניין רב במאמצי כוחות הביטחון – כוח סדיר ולאחר מכן מילואים של צה"ל, כמה קציני משטרה וכוחות ביטחון אחרים – להדוף את הנערים לתוך מחנה הפליטים, ורחוק מרחוב הראשי, באמצעות רימוני גז, כדורי גומי ואלות.

לדברי המחנרם, צריכים הישראלים לבא בעצמם ולראות מה קרה כאן, לדעתו, הטלוויזיה הישר־אלית מתארת בעיקר את הצד הישראלי של המתרחש, ולא כל כך את הערבי. ת. מסביר שלאנשי המחנה, בניגוד לתושבי בית לחם, יש הרבה פחות מה להפסיד בימים אלו, וכי הם סובלים מהמצב יותר מתושבי העיר. בכלל, הוא אומר, כל העניין עצוב ומצער ויש לבצוא לו פיתרון.

לנציגים הרבים של אמצעי התקשורת, שנכחו במקום – כחמישה צוותי טלוויזיה זרים, צלמים רבים ועיתונאים – לא ואיר הבא להיכנס למחנה עצמו לעקוב מקרוב ולראות כיצד מתבצעת הדריסה אחרי מירוי האבנים. הללו עלו על הגבות

ערוץ

[illegible] מוטות היו לכולם: צמיגים בערו [illegible] המרכזי למחנה. זיילים מתפרסים לסריקות. קלרואנ על קבר רחל, שאין לדעת את מי הוא מכסה היום, וכל זה על רקע ירי של כדורי גומי וגז מדמיע.

במחנה המטפל – אל־עזה – ישבשם שני חיילים סדירים באחת הכניסות. לאחר שהשלם שם השקט, אילן, חייל צעיר, מטפק ל"בתבי הזם" של קול ישראל את מה שצריך הכתב הממתר לחזור לאולפן "בבוקר, ודקו עלינו אבנים, מטר של בקבוקים וריקים, לא תבערה, וקבוצה גדולה המתעדה לכיוון שלנו בצעקות אללה אכבר.

"הגיעו עד לחמישה מטר ממני. הבדוחי אותם בגז וכדורי גומי, ואז אחרי שבנסנס הם כרחו כמו שפניה. אילן נראה ונשמע כמו חניך במחנה של תנועת הנוער, המספר את חוויות המשחק האחרון נגד המחנה הדיר.

גם אני עדיר מודאג ראיתי שם. יצא מהמחנה למרות העצר לחפש אם בנו שנעצר רקות קודם לכן, מחשד שהשתתף בפריקות האבנים.

גילו של הבן לא כל כך ברור – הבא אומר לנו 9-10. מהצבא בע"פ הוא נראה יותר כבן 12. למה הם זורקים אבנים? שאלנו את הבא בהיתממות ע־תונאית מאומה, והלה השיב כמבוך: "לילדים. אין אחד לא דוחף אותם לכן." הבחנו לו לצדנו. אריה – חבר ללימודים באוניברסיטה – מפקד של קבוצת חיילי מילואים, שאל אותי בעדנו ממתין לפקודות על אם הדרך, אם זה מזכיר לי משהו "מוכר". עניתי לו.

14.30 אמנות האיקבאנה
משמעותה
15.00 טוב טוב הגמר
15.30 שלוש מתנות מרחם
הצפון. סרט
15.45 [illegible]
21.35 מוקד
22.05 סרט
00.00 סטרט
00.10 פטיש של יל הבא ליד הצעירה.

השליך אבנים, בקבוקי זכוכית וחד־ל־ה [illegible] הבא ליד הצעירה.

[illegible] הכרכי המחנה. זיילים מתפרסים לסריקות. קלרואנ על קבר רחל, שאין לדעת את מי הוא מכסה היום, וכל זה על רקע ירי של כדורי גומי וגז מדמיע.

במחנה המטפל – אל־עזה – ישבשם שני חיילים סדירים באחת הכניסות. לאחר שהשלם שם השקט, אילן, חייל צעיר, מטפק ל"בתבי הזם" של קול ישראל את מה שצריך הכתב הממתר לחזור לאולפן "בבוקר, ודקו עלינו אבנים, מטר של בקבוקים וריקים, לא תבערה, וקבוצה גדולה המתעדה לכיוון שלנו בצעקות אללה אכבר.

"הגיעו עד לחמישה מטר ממני. הבדוחי אותם בגז וכדורי גומי, ואז אחרי שבנסנס הם כרחו כמו שפניה. אילן נראה ונשמע כמו חניך במחנה של תנועת הנוער, המספר את חוויות המשחק האחרון נגד המחנה הדיר.

גם אני עדיר מודאג ראיתי שם. יצא מהמחנה למרות העצר לחפש אם בנו שנעצר רקות קודם לכן, מחשד שהשתתף בפריקות האבנים.

גילו של הבן לא כל כך ברור – הבא אומר לנו 9-10. מהצבא בע"פ הוא נראה יותר כבן 12. למה הם זורקים אבנים? שאלנו את הבא בהיתממות ע־תונאית מאומה, והלה השיב כמבוך: "לילדים. אין אחד לא דוחף אותם לכן." הבחנו לו לצדנו. אריה – חבר ללימודים באוניברסיטה – מפקד של קבוצת חיילי מילואים, שאל אותי בעדנו ממתין לפקודות על אם הדרך, אם זה מזכיר לי משהו "מוכר". עניתי לו.

בעזה סוגרים חשבונות בבנקים הישראליים

מאת איתן רבין
סופר "הארץ"

אלפים מתושבי רצועת עזה סגרו בימים האחרונים את חשבונותיהם בבנקים הישראליים ברצועה. בכוונת הבנקים דיסקונט, פועלים ולאומי להעניק את מניותיהם מהרצועה לאשקלון ולאזורים אחרים.

בנק דיסקונט הודיע לפני כמה ימים כי נוכח הפרות הדרך האיומים לרצוח את מנהל הסניף בעזה, אלכרם עיני, החליטה הנהלת הבנק לסגור את הסניף שם ולהעבירו לאשקלון. מקור בבנק אמר אתמול כי 50 אחוז מלקוחות הבנק סגרו את חשבונותיהם. אשר לחובותיהם הדיר־כון יקבלו הלקוחות הודעה להגיע לסניף באשקלון ואיאשר להם להמשיך למתן באשקלון או לפרד־תן.

אתמול הגיעו איתם טלפונים לסגן מנהל בנק דיסקונט בעזה לסגור בידי את הבנק והוא עשה כך.

בנק הפועלים יסגור את סניפו בעזה ויעבירו לכתם אר

באולם המליאה / עמוס בן־דורד

ח"כ גאולה כהן: "יהודה ושומרון אינם סיני — פה תהיה מלחמה!"

הכנסת דחתה הצעות אי־אמון בממשלה — של התחיה על רקע האירועים המדיניים והביטחוניים ושל ח"כ וורדיגר על רישום גרים רפורמים כיהודים

הכנסת דחתה אתמול ברוב גדול שתי הצעות אי־אמון בממשלה. אחת ההצעות הוגשה על־ידי התחיה, בגלל "המחלוקים המדיניים והביטחוניים החמורים האחרונים". את הסניה הגיש ח"כ אברהם וורדיגר (פועלי אגודת ישראל), בשל רישום גרים רפורמיים בתור יהודים.

בהצבעה על הצעת "התחיה", הצטרפו במפת"ע אנשי חד"ש לכ"ע ולשינוי, ואילו סיעות המערך ואגודת ישראל נמנעו. ח"כ שבח וייס הציע על הצ"ח הצעה זהה של סיעות ימין ושמאל קיצוני: "הסכם רימבוסרפ־מלולוכוב".

על הצעת וורדיגר הצביעו אגודת ישראל, ש"ס, המפ"ל והתחיה — נגד הממשלה, אך הפעם נמנע ,,שמאל כולו, (סיעת מפ"ם לא נכחה בהצבעות).

בהצעה המכריעה נאלצה כהן (התחיה) תחילה מה שנשמע כאיום: "יהודה ושומרון אינם סיני: פה תהיה מלחמה!"

עקב קראות־ביניים נרגשות, בעיקר של דדי צוקר (צ"ש) ושל אהרון הראל (חיים רמון (מערך), הסבירה אחרי מחצה מסושכת את דבריה: "מלחמה בכל האמצעים שהרלמנט הדמוקרטי כמדינת ישראל מרשים לנו להשתמש בהם. זה יהיה מאבק מחרי יותר, צודק יותר, ואלים פחות, מהמאבק שמנהלים היום נגד יהודה ושומרון".

הניסוק העיקרי בהצעת האי־אמון שהגישה היה שראש הממשלה נכנס לנחרות עם המערך: מי יביא ראשון שלום, המערך או הליכוד. האוטונומיה אכן תביא ל"שלום": ישראל תאמר שלום ליהודה ולשומרון, שמיר אינו מתנגד לזה, אך כבר אחרים לפניו נכשלו בתכנים, אמרה ח"כ כהן. "צודק, הגולן הוא, שאלה שלא רצו בשליטות הארץ הביאו אותנו עד גדות הירדן, ואלה שלחמו והלמו על ארץ־ישראל שלמה עלולים להביא אותנו לשתי גדות לירקון".

היא קראה לאנשי חרות וחלי כדי לא לחזור לשאגנות מימי קאמפ דייוויד. "המחלוקים לתחילה הנסיבה הזולר, קבעה. "אם נתחיל כבר היום לעצור אותה, אני מאמינה שנצליח".

וורדיגר ציטט בין היתר את יוסי חיים בדבר. הוא כינה אותו "אביהם הרוחני של חוגי השמאל", כי "אנו היהודים החד־פעמיים אין לנו וליהודות ולא כלום". אך במיוחד תקף את חלי־כהן, שגנו מבחינת השקפת העולם שלו וגם בתוקף ההסכמים הקר־אליצנים מחייב להאבק למען תיקון החוק "מיהו יהודי" ונגד הרפורמים. את הצעת הראי־אמון הגיש בגלל הודעת היועץ המשפטי לבית המשפט העליון כי משרד הפנים ירשום בתור יהודים, בכמה עותרים שעברו גיור רפורמי.

השר חיים קורפו, האמונה על קשרי הממשלה עם הכנסת, השיב לסיעת התחיה, כי הבוחרים לכנסת ה־11 נתנו 95 נציגים לסיעות שתמכו בהסכמי קאמפ דייוויד. התחיה, שהרשה את גם הערב נגדם, קיבלה 5 מנדטים, אך תוכנית האוטונומיה היא עניין הדוק הראליסטית ביותר לשלום. הסיק, הממשלה עדיין פועלת על־פי תוכנית האוטונומיה, ועל־פי קווי היסוד שאישרה הכנסת.

בתשובה על קראות ביניים של חיים רמון (מערך) וחיים דרוקמן (מפ"ל), אמר קורפו כי החשב מבחינת ישראל לגבי האוטונומיה הוא מה שאינו כלול בה. אלה שלושה דברים עיקריים: לא יהיה משאל בדש על עתיד השטחים; לא תהיה מדינה פלש־

ח"כ אברהם וורדיגר

תינאית; אי אפשר לקיים משא ומתן עם אש"ף.

אין זכר להסכמת ההתנחלות בשטחים. אמר קורפו, אך פרט לבעיות ביטחון — הכל נושא למשא ומתן.

בתשובתו לוורדיגר, אמר קורפו כי היועץ המשפטי לממשלה, רק קבע סתירתו לבית המשפט את גבול סמכותו של פקיד הרישום, כפי שהוא נובע מפסקי דין קודמים של בית המשפט העליון. הרישום הדרש נובע ממסק הדין בעניין שושנה מילר. אלמלא תשובת היועץ המשפטי היתה הממשלה עלולה "לקבל פסקדין עוד יותר גרוע, מבחינת וורדיגר".

ח"כ גאולה כהן

הוא הזכיר כי מדינת ש"ס (וגם המפד"ל) עתרו לבג"ץ נגד שר הפנים בדרישה שיעקר מרגע לא יימצא מרשום שלושת הגרים בתור יהודים. אך קורפו הסיק: "השאלה לגבי מיהו יהודי לא תבוא על פתרונה עקב הצעות אי־אמון, אלא בסביבות רוב מתוק בכנסת בסוגיה זו".

שחל: בקריות נמנע אסון גדול

"אני מציע לכנסת שתקיים דיון, בריקה הפי וחקירה בנושא הזה", השיב שר האנרגיה והתש־תיק, משה שחל, על שאילתה בעל־פה של אורה נמיר (מערך) בעניין הליקת הגז ליד קרית אתא.

"בגז נמנע אסון, שהיה עלול להיות כבר ולהביא גם לקרבנות בנפש, שלא לדבר על הרכוש". שחל סיפר כי כבר עם כניסתו לתפקיד מינה ועדה, בראשות מנכ"ל משרד ד"ר נתן־אדר, לבי־רוק את סדרי הבטיחות. אולם הנושא נמצא בתחום סמכותם של 13 משרדי ממשלה. הועדה קבעה חד־משמעית שתנאי הבטי־חות אינם מגיחים את הדעת.

משרד האנרגיה אינו מוסמך לכפות את דעתו על חברות הגז, ולכן פנה מנכ"ל המשרד כבר ב־1985 אל החברות, והציע להן לבצע את המלצות הועדה. ההשקעה בכך תהיה הצמה מוכרת, במקבל במשק הגפט והגז. היועץ המשפטי קבע כי האחריות לביצוע המלצות היא על החברות.

בדצמבר 1985, לאחר שראה שאין הדבר מתבצע, פנה מרכז הועדה אל ראש עיריית קרית אתא והעמיד אותו על הסכנה החמורה. ובינואר 1986 הציא ראש העיריה, בתאום עם משרד האנרגיה, צו סגירה למיתקנים. המשטרה אכפה את הצווים, חוות הגז נסגרה. ואולם בית משפט השלום בחיפה — לערות כל הסמכים הדו"חות שהיו לפניו — ביטל את הצו. לבקשת החברות. ואיפשר לפתוח את החוה מחדש.

המיתקן בחיפה אינו היחיד שנשקפת סכנו סכנה. הסיק שחל. "בשאלה של בטיחות מיתקנים יש ארסדר מחלט. קיימות סוכנויות גז, שיש להן מחסנים מתוך בתי מגורים". הנושא ישוב ויעלה לדיון בשבוע הבא, במסגרת הצעות לסדר היום.

ישראל נגד תקנות ההגירה מבריה"מ

"עם ראשית הפרסומים על תקנות הגיריה הנוגשות בבריה המועצות, הזלה ישראל בפעולה מדינית. באמצעות גורמים שונים, ישירים ועקיפים, נגד יישום עקרון קידבת המשפחה מהדרגה הראשונה, הכרירה עמדתה לפני בריה המועצות", אמר ממלא מקום ראש הממשלה ושר החוץ, שמעון פרס, בתשובה על שאילתה בעל־פה של דדי צוקר (צ"ש).

בתשובה על שאלות של שכנו ויים (מערך) ושל מרים גלור־תעסה (ליכוד), אמר שר החוץ כי הוא מקווה שתהיה שגרירות ישר־אלית בבריה המועצות, אך הדבר עדיין לא קרה. תהליך התפתחות היחסים הזה איטי, ואת עניני ישראל עדיין מייצגת במסקווה שגרירות הולנד. "אין הפרדה בין מדיניות חוץ ישראלית לבין מדיניות חוץ יהודית, ואחוז הנושאים המרכזיים בהן הוא קיבוץ גלויות", אמר פרס.

ועדות וסיעות / דן מרגלית

קוראים לח"כים להתרחק מצנזורה אמנותית

ועדת התיעוד, בראשות מתנו דן (מערך), קראה אתמול לח"כים לא להתערב בתכנים אמנותיים של מופעי תרבות. "הפערות ומאור גנות של קול שהובא כדי להדריך את הקהל שהובא כדי להדריך את ההצגה 'שרדתם ירושלים' ולא כדי לראותה — הן חמורות ביותר", סכם דן.

בדיון השתתף המנהל האמנותי של הבימה ה40 לבדיקה, יעקב אגמון. הוא סבור כי בדיקת הדוח בעת ההצגה "הוא מיפנה המוד ביותר לוחפש האמנות והתרבות ולדיון הציבורי על היצירה העברית".

ח"כ שולמית אלוני (מרצ) סבורה כי ח"כים חייבים להימנע מלהגד ערב בדשראר של תיאטראות. "הם יכולים להביע דעה כקהל, אך לא כפוליטיקאים".

לדעת ח"כ אמירה מרגי (מפ"ם), יש לראות בעיר את הפעולות ראשי תיאטרון חיפה, יוחשע מוכל וגדליה בבר.

אך ח"כ פנחס גולדשטיין (לי־כוד) סבור כי האלימות אינה מאפיינת רק צד אחד בזירה הפר־ליסיה. חברי "שלום עכשיו" יקבו עליו כאשר עשה את דרכו לביתו של אריאל שרון, טען גולדשטיין. "הגבה תוך פשוט מפני שאינה שונה".

עיכוב חקירת הבנקים

ח"כ יצחק ארצי (מרכז–ל"ש) וח"כ מרדכי וירשובסקי (צ"ש) תבעו אתמול לבדוק את השלטונות לחדול מבדיקת פרשת מניות הבנקים.

ח"כ ארצי דרש מיו"ר ועדת החוקה אלי קולק (ליכוד) "לדון בדחיפות במחלוקת בין משטרת ישראל לבין פרקליטות המדינה בקשר להמשך האשמת בגשא המניות הבנקאיות. לנוכח העובדה כי זו כבר המחלוקת השניה בין שתי הרשויות בנושאים כבדי משקל, יש מקום לשמוע הסברים בנדון".

ח"כ יצחק וירשובסקי האשים את המשטרה כי היא "חוסכת כספים, ואינה ממשיכה בחקירת פרשת מניות הבנקים. ההשקעה הכדי־כה בהמשך החקירה היא מיוחדת לעומת הזנק שגרמו האחראים לפרשה, כפי שעולה בבירור מדו"ח ועדת בייסקי".

משפחות המאושפזים בבתי־החולים הממשלתיים נקראו להחלץ לעזרה

העובדה לא רחצו חולים 4 ימים מגדילה את הסכנה של התפרצות זיהומים • נדחו כל המאמצים לשכנע את השובתים לאפשר להוציא כביסה מלוכלכת למכבסות פרטיות

מאת ענבה אריזוד

מטה הדחים במשרד הבריאות פנה אתמול אל משפחות החולים הנו־אושפזים בבתי־החולים הממשלתיים לסור למחלקות ולהביא עימם פיד מות, סדינים ומגבות לחולים, מאחר שמלאי הכביסה בבתי־החולים נגמר, וכל המאמצים לשכנע את השובתים לאפשר להוציא עשרות טונות כביסה מלוכלכת למכבסות פרטיות — נדחה.

מומחים ומנהלי בתי־חולים ה־ממשלתיים, הזהירו לפני מצב חדרים במשרד הבריאות מן הצפון במחלקות, והעובדה כי לא רחצו חולים זה ארבעה ימים, מגדי־לים את הסכנה של התפרצות זיהומים.

מרפאות הצוק חדרי הניתוח, המשכנתים לסידוגין, ופיזיטי עובי־המשק והמיטה, שאינם מאפשרים להביא ציוד ותרופות מהמחסנים, הביאו לידי הקטנת התפוסה בבתי־החולים ירדה מ־95% ל־70% — 50%.

מנהלי בתי־החולים הממשלתיים שוקלים לסגור את חדרי המיון לקבלת חולים חדשים אם יימשך המצב להידרדר.

במסדרונות בית־חולים "הולסוף־בתולן" מצטברות עדיות אשפה, במחלקות שוהים בני משפחה, ומכ־טים לעזור. ליד מיטות החולים — מזרנים ושקי שינה של בני המשפחה הנשארים ללון. מי שיכו משנת נעזר בשרותי מיעוד פרטיים. במחלקת הפנים הוקלקלה. מערכת חדרים לבריאות פנים, אברהם איש הזעזוע אינו מאפשר לתקן. תשלחו את המכשיר לתיקון בחוץ. המעלית מקולקלת. הנשבוב הנשתמש בנמ־רגות. הזמנות הוחמה על פי יאפש. המחלקה מלוכלכת, אין כביסה, אין אוכל לחולים שצריכים כלכלה מיוחדת, שולחים משפחות להביא אוכל מהבית. אבחנו הזמנות לא מחויקות עוד מעמד".

חולים מתגוללים במסדרונות

בבית החולים "שיבא" בתל השו־מר — חולים שאינם שולטים בעשיית הצרכים. שוכבים במסדרון. אתמול הדבר מגבות המשמשות את העובדים במשרדים לרחיצת ידיים, ונמסרו למחלקה לשימוש נמרץ כדי לגנב בהן חולים.

את החולים הקוקים לטיפולים בסמנים מסיעים מהמחלקות בבר־נית אר בדבר של בני המשפחה.

לדברי הזמנות הראשית, דיה טל, דחו השובתים בקשה לאפשר מטרי־לוזיה של ציוד, בעיקר ערכות בשמה. מנסים להשיג סיוע מבתי חו־לים בסביבה. בית החולים בדק אפשרות לרכש ויחולים חד־פעמיים, בעיקר לשימוש במחלקות גריאטריות, כדי למנוע מצבי לחץ. את הזבל, אומרת מל, אורזים בשקיות ניילון, הנעזרים בבתי המשפחה לפנותן למרתפים.

בבתי החולים הגריאטרים הפסי־כיאטריים — התפוסה מלאה, גם אם רוצים, אי־אפשר לפנות חולים.

בית החולים הגריאטרי בפרדס חנה, שבו יותר מ־70% מהמטופלים הם מבוגר עזר, עושה מאמצים להוציא את הזקנים בהקדם מביה. 100 מהחולים בבית החולים עוברות ב־2–3 משפחות.

במחלקה הסיעודית, שבה מאושפ־ים חולים שאינם מסוגלים לשרת את עצמם מופקדת אחות אחת. עליה מוטל הנפקיד, להאכיל, לרחוץ ולנקות, וגם לבשל ויסות ומרקים, מאחר שלא כל החולים מסוגלים לאכול את המזון המוגש במטבח.

אגודת "יד שרה" חילקה אתמול בבתי החולים 3000 מזרני אוויר וכריות אוויר כדי למנוע מצבי לחץ.

בקשר להמשך האשמת בנושא המניות הבנקאיות. לנוכח העובדה כי זו כבר המחלוקת השניה בין שתי הרשויות בנושאים כבדי משקל, יש מקום לשמוע הסברים בנדון".

ח"כ יצחק וירשובסקי האשים את המשטרה כי היא "חוסכת כספים, ואינה ממשיכה בחקירת פרשת מניות הבנקים. ההשקעה הכדי־כה בהמשך החקירה היא מיוחדת לעומת הזנק שגרמו האחראים לפרשה, כפי שעולה בבירור מדו"ח ועדת בייסקי".

שמיר: לא יהיה קפאון בהקמת ישובים ביו"ש, עזה והגולן

מאת אודי ניר
מוסר "הארץ"

ראש הממשלה יצחק שמיר אמר אתמול, בביקור בהתנחלות גילי שליד רמאללה, כי אין ולא יהיה שום קיפאון בבניית ישובים יהו־דיים חדשים בכל חלקי ארץ ישראל, וכלל זה יהודה, שומרון, חבל עזה והגולן. "אין לי ספק שיקמו ישובים יהודיים". אמר בתקשורת שלנו בתחום הזה היד בלתי נבונות, ובימים האחרונים האוהדה לישראל חוקה ויציבה, במיוחד בין היהודים".

ראש הממשלה נשאל מה הוא מציע למתנחלים ביהודה ושומרון. הוא ענה "להיות חזקים".

בתשובה לשאלה מה הוא מציע לפלשתינאים, השיב שמיר "להיות את אמתנונו בהמשך התפתחות הישות היהודית בכל חלקי ארצנו.

ראש הממשלה יצחק שמיר נטע אתמול עץ בהתנחלות גילי בשומרון. (צילמה: מגי אילון, לע"מ)

שמיר. "היישובים במקום הזה יפרחו, יצמחו ויתפתחו".

אשר למצב בשטחים, אמר שמיר: "המצב הזה מרגיז אותנו, והוא לא צריך להימשך. יש למצוא דרכים אותו, ואת זה לא נשיג על־ידי הטיחות שאנחנו נגלה אז מנה־לים היום".

ראש הממשלה הכחיש את הי־דיעות כי מוכיר הממשלה, אליקים רובינשטיין, נשלח להפגש עם חו־סין מלך ירדן. לדברי שמיר, שלי־חתו של רובינשטיין לא נועדה כלל לטפל בעניינים מדיניים. לדברי שמיר, גם שליחותו של ח"כ דן מרי־דור לוושינגטון לא נעשתה למטרות מדיניות, אלא למטרות הסברה, לפני הפגישה של אילנות יהודיים.

"בשבוע הזה הוא־את־הדיעה, כי יש ידידה באמרה לישראל באר־צות־הברית. הצביע על תוצאות סקר שנעשה לפני ימים אחדים. סקר זה מלמד כי יש שם מידה רבה של אהדה לישראל, לעומת יריבותיה.

שמיר לא מסר מי ערך את הסקר, ומי היו הנשאלים, אך אמר כי הוא הסמצאים "כל הידיעות שהתפרסמו שקטים".

בביקורו בגילי, נפגש שמיר עם ראשי תנועת "אמנה" (הזרוע המיישבת של גוש אמונים).

מלשכתו של ראש הממשלה נמסר כי בפגישה זו אמר ראשי אמנה כי על אף המכשולים והקשיים הקיימים במדינה, "יש לקדם את המטרה, ולמלא את הארץ בישובים יהודיים".

עם זאת אמר שמיר כי "עם כל הכבוד להתיישבות, ההכרעות המדיניות הן שיקבעו את גודלה, וכי "כלי הצלחה בחזית המדיניות, אי־אפשר להתקדם בשום חזית אחרת, והכלל זה. שמתישבות, יקיריה. לשם כך יש לנו־אמצעי־ים אחרים". הוסיף שמיר, "לא אוכפת לי אני־אנשי־גוש אמונים צועקים ומפגינים נגד המדיניות", אמר שמיר. "עלינו לדעת שאנו פועלים בחזית אחת, ואלה הן שתי דרעות של אותה הפעילות. אינו רוצים עוד פעם את אירועי ימית".

בעת ביקורו של שמיר בהתנחלות גילי נטע שם עץ, ואמר כי הוא רואה בכך פעולה סמלית, המבטאת שמיר. "היישובים במקום הזה יפרחו, יצמחו ויתפתחו".

אשר למצב בשטחים, אמר שמיר: "המצב הזה מרגיז אותנו, והוא לא צריך להימשך. יש למצוא דרכים אותו, ואת זה לא נשיג על־ידי הטיחות שאנחנו נגלה אז מנה־לים היום".

ראש הממשלה הכחיש את הי־דיעות כי מוכיר הממשלה, אליקים רובינשטיין, נשלח להפגש עם חו־סין מלך ירדן. לדברי שמיר, שלי־חתו של רובינשטיין לא נועדה כלל לטפל בעניינים מדיניים. לדברי שמיר, גם שליחותו של ח"כ דן מרי־דור לוושינגטון לא נעשתה למטרות מדיניות, אלא למטרות הסברה, לפני הפגישה של אילנות יהודיים.

"בשבוע הזה הוא־את־הדיעה, כי יש ידידה באמרה לישראל באר־צות־הברית. הצביע על תוצאות סקר שנעשה לפני ימים אחדים. סקר זה מלמד כי יש שם מידה רבה של אהדה לישראל, לעומת יריבותיה.

שמיר לא מסר מי ערך את הסקר, ומי היו הנשאלים, אך אמר כי הוא הסמצאים "כל הידיעות שהתפרסמו

מחריף הסכסוך בין עוזי ברעם לפרס על מינוי ועדת ההיגוי במפלגה העבודה לקראת הבחירות

מאת אילן שחורי
מוסר "הארץ" לענייני מפלגות

עוזי ברעם, מזכ"ל מפלגת העבודה, שוקל שוב להתפטר מתפקידו, לאחר שחודו ונתגלעו חילוקי דעות וחריפים בינו לבין יו"ר המפלגה, שמעון פרס, בעניין הרכב פורום ההחלטות במפלגת העבודה ותיקון הבחירות הפנימיות לכנסת.

ברעם לא קיבל את הסכמת פרס ל־15 האישים בעלות ההיגוי של מפלגת העבודה לקראת הבחירות, שעל הקמתו החליטה לפני כשלושה שבועות לשכת המפלגה, בחלק מהמדד שאיפשר את שובו של ברעם לתפקידו לאחר התפטרותו.

לסופר "הארץ" נודע כי פרס אינו מכון שאותם משרי העבודה לא יי־כללו בצוות. בעיקר לנוכח הנעדמות הרבה שהשמיעו שרים במפלגה כלפי פרס, כי הוא מקפח אותם ואינו מזמין אותם להחלטות.

פרס וברעם נועדו בימים שחלפו לכמה פגישות בעניין דרך הקמתו של פורום ההחלטות.

אתמול הציע פרס לברעם להקים שני מטות. האחד מצומצם, ובו ששה אישים בכירים, כגון פרס, רבין, ריבלין, קיסר, אדרי וברעם, ולידו פורום רחב יותר, ובו יותר שרי המפלגה.

ברעם מתנגד להצעה זו. גם למו"ל הסתדרות, ישראל קיסר, יש הסתייגויות. קיסר טוען כי חייב להיות יציגה ולהם להסתדרות ולוועדה המרכזת בכל פורום מפלגתי לקראת הבחירות.

פרס, ברעם וקיסר סיכמו להיפגש הבוקר לנסות ולהגיע לפשרה. ברעם אמר כי היום יחלפו שלושה שבועות מאז החליטה לשכת המפלגה להקים צוות ההיגוי. כדרשתו, אך הדבר לא קם. "אני עומד כעת בריקוד באותו מקום שעמדתי בו לאחר התפטרותי. מצב זה לא יכול להימשך. חייבת לשיל הכרעה", אמר ברעם.

בין ברעם לפרס התעוררה מחלוקת גם בעניין שיטת הבחירות הפנימית במפלגת העבודה. על־פי תיקון הבחירות שגיבש ברעם, ושע־תיד להיות טובא לאישור לשכת מפלגת העבודה והמרכז שלה בשבוע הבא, ייבחרו נציגי העבודה בשני סיבובים של 12 מועמדים, וסיבוב אחד של 27 מועמדים. במסגרת זו יוקדיינו מקומות לנשים, ערבים, צעירים ונציגי שכונות. נודע כי פרס מתנגד לדרך הזאת שהציע ברעם, ולפיכך הוא חודש כי לא יהיו כלל שרינים ברשימה.

בז'ז'ינסקי, יועצו של הנשיא קארטר, בישראל:

"המזרח התיכון יוסיף להיות מוקד למדיניות־החוץ של ארה"ב"

(ע). זבינייב בז'ז'ינסקי, שהיה יועצו של הנשיא ג'ימי קרטר לבי־חון לאומי, בעת שנתמנו הסכמי קמפ דייוויד, אמר אמש בבאר לארץ כי אין לו כל ספק שהמזרח התיכון יוסיף להיות מוקד עיקרי של מדיניות החוץ של ארה"ב.

בז'ז'ינסקי בא לביקור של שלושה ימים, בחסות קונגרס מטעם וקרן לליימודי מדרשת יהדות פולין.

הוא אינו יהודי, אך פעיל בקרן האחז וחבר במועצה המנהלת של המכון לליימודי יהדות פולין באוקס־פורד, אנגליה. לפניו הגיע לכאן חברו, גדי קשינסקי, להש־תתף בכינוס.

בתשובה לשאלות, אמר בז־ז'ינסקי כי העקרונות הבסיסים שעליהם מושתתים הסכמי קמפ דייוויד ניתנים ליישום גם היום, אם כי נקודות מסויימות עכורות לדדש התאמה מסויימת לנוכח השינויים שחלו עם הזמן.

"השלום אינו מקרה חד־פעמי, אלא תהליך", אמר. הוא לא היה מוכן להביע דעה באשר לרעיון האר־שוטמיה, ולא ידע פרטים על הצעה אמריקאית חדשה בענין זה.

"את השאלה צריכים לפתור מי שצריכים לחיות עם התהליך. הם יודעו מה הם התקופה הידרושה לאר־טונומיה צריכה להיות 5 שנים או 4 שנים", אמר. "בכל מקרה, גם שאלה עדינה כמו קיום ועדה בין־לאומית היא, בסופו של דבר, ענין שעליה צריכים להחליט ישראל, ירדן והעם הפלשתיני".

עם זאת, הטעים כי יתכן שיהיה צורך ב"מטריה בין־לאומית כדי להתחיל שיחות ישרות. אך מובן שהשיחות המהותיות עצמן צריכות להתנהל בין כי שיצטרכו לחיות עם התהליך".

ד"ר בז'ז'ינסקי נמנע מרצה בקתדרה ע"ש הרברט לימן באוני־ברסיטת קולומביה. ויועץ בנרכו לליימודים אסטרטגיים ויחסים בין־לאומיים באוניברסיטת גורג'טאון.

תביעה הוגשה בספרד נגד הנאצי הבלגי לאון דגרל

ניצולת אושוויץ תובעת שייאסר עליו לחזור על השקר שלא היו תאי־גזים

מדריד (ע"ד). ניצולת אושוויץ תבעה אתמול בבית־משפט שייאסר על הנאצי הבלגי לאון דגרל לחזור על השקר שלא היו מעולם תאי־גזים.

וויולטה פרידמן דרשה גם שבית־המשפט יצווה על דגרל שלא יחזור על הטענה, לפיה הנאצי יחזי מגלה, שעוד מעבר לתאים הפאים מאסכנים, במתעות המשעמה. הוא רוצח רגיל.

קטסוח פרנו ליד בית־המשפט, כאשר צעירים הנמנים עם הימין השמיעו סיסמאות כגון "הטלה צוק", ותפנו בפני ניצולי המחנות שהגיעו לבית־המשפט כי השואה אינה אלא תעמולה יהודית.

דגרל (81), שבידון למות שלא בפניו בבלגיה, לא הופיע לדיון. במלחמת־העולם השניה הוא שירת כגנרל של האס־אס. בתום המלחמה נמלט לספרד וקיבל אזרחות ספרדית ב־1954 בשם לאון חוזה דה ראמירז דיזה. דגרל מחזיק דירה במדריד ודירה בבאלאבר.

הגב' פרידמן ציינה כי מגגלה, רוצה במתנה־הרכון אושוויץ, שלת לתאי־הגזים את הדירה, את סבה וסבתה האחרים מבני משפחתה. עוד אמרה־כי היא הבעלה הדירה מבני משפחתה.

שעה שהטלוויזיה ראיינה את גב' פרידמן, הציגו אנשי ימין עותקים של כתבעת שבו רואיין דגרל ואמר: "בכבד ותחילה להיטלר, המב־ריג הלוחם הגדול". באותו ראיון טען הנאצי הבלגי, כי מה שמטופר על תאי־הגזים אינו אלא שקר.

פרקליטה של וויולטה פרידמן בקשר לבית־המשפט לבטל פסיקה של עדכאה נמוכה יותר, שדחתה את בקשתה של הנתבעת לפיצוים. בפי־עה שהצדדתו של דגרל אינה תתקפה איסיתי. אלא רעה שהובעה בהתאם לחוקים הספרדיים המבטי־חים ומפש הנתבעות.

הנזן של דגרל, המשמש גם כסניגורו, הזה מאריה בלאנגו, אמר בבית־המשפט כי דגרל זכה בעי־טודים הרבים ביותר שקיבל אי־פעם לארגנטינה שעירת בבא הטלה. עוד טען, כי דגרל לא נשפט על פשעי־מלחמה ונלחם יחד עם הנאצים, כפי שעשו מתנדבים של צבא פראנקו, שכמה מהם מהגים עתה בתפקידים בכירים בצבא הספרדי.

בית־המשפט ייתן את פסק הדין שלו תוך 12 יום.

משפט דמיאניוק

בתום 7 ימי סיכום של עמדת התביעה:

"מדינת ישראל מבקשת להרשיע את איוואן דמיאניוק: מעשיו הוכחו"

"הוא השתתף באחד ממעשי הרצח החמורים ביותר נגד העם היהודי"

מאת יעקב שלש
מרב עתים

מדינת ישראל מבקשת להרשיע את הנאשם איוואן דמיאניוק בהשתתפות פעילה באחד ממעשי הרצח הנזולים והחמורים ביותר נגד העם היהודי — קרא אתמול פרקליט המדינה עו"ד יונה בלסמן, בסכמו את סיומי התביעה.

דברי הסיכום סיימו 7 ימים רצו־פים של סיכומי התביעה. מפי בלסמן ועו"ד מיכאל שקר. התובעים התיחסו לכל העדויות והראיות שהעלו במשפט, הנמשך זה כשנה.

בלסמן אמר בדברי הסיכום: "הכנו מעשיו אותו אדם, מעשים איומים שנמשכו מספר חודשים וכללו פעילות אכזרית בלא ליאות, ודחה. הפעלת מנוע הגז בתאי הגזים, וכן יחומות אישיות שלו לדחיסת אנשים לתוך תאי ההשמדה, הפעלולות אכזריות בכודדים, ועוד".

התביעה הביאה 8 עדויות של ניצולי השואה, וכן 3 של ניצולים שכבר נפטרו. עדויות אלו התקבלו כראיות על פי חוק עשיית דין בנאצים. כל אחד מהעדים בנפרד זיהה את הנאשם כמי שהיה שם במרדלינקה.

פנ: "מסמך מרתיקיי". המכיח שחור על גבי לבן את שיחתו של הנאשם כ"חוכמן" שנשלח מבסיס האם הזה מטעם האס־אס השלטונות הגרמניים למחנות ההשמדה באיזור. אם נשאלת השאלה, האם מסוגלים אותם ניצולים לזהות את האיש אחרי 40 שנה ויותר — מצהיר אותו ממסך ת/149 המפליל אותו בלא מסך. וכל אלה, צריכים להביא למסקנה הזו־משמעית: שהנאשם היה שם.

ל־5 ניצולים אלו יש לוהסיף את עדותו של הגרמני אוטו וזון, שלא היה ניצול שואה, אלא פעל באותו מחנה השמדה, עשה מה שעשה שם, ויחיה את הנאשם בחמנות. כמי שפעל במרדלינקה במסגרת "מבצע ריינהרד" להשמדת "הפתרון הסופי" של השמדת העם היהודי.

הנאשם טוען, הטעים התובע, כי מעולם לא היה במרדלינקה, אלא שהה במקומות אחרים באותה תקופה. ועל כך בא מסמך מרתיקיי, המצטרף ל־9 העדים ומכריע את הכף לחומרה. אולם, התביעה לא הסתפקה בכך, הפריכה, לטענת פרקליט המדינה, אחת לאחת את טענת האליבי של דמיאניוק. העדויות והראיות שהעלו בלסמן מוכיחות בעליל כי המסלול שהנאשם מציע אינו תואם את המציאות בשום פרט ושלב.

"הנאשם ניסה במשפט זה לבחוה מרמלינקה וממקומות נוספים שבהם שהה — אבל אותנו החזרנו אותו למרדלינקה ולבסוף הוא מרתיקיי". הוא לא יי בכך, הוא המסמך הקשרות אותו עם אנשים אחרים, קבוצה שלמה של אנשים מסוגו, שעשו אותו מסלול בשם מצויידים בתעודות שרות דומות לשלו.

מעגל השבוי ומעגל ההשמדה

דברים בחדים מאפיינים את עבר־ו של הנאשם: מעגל נפילתו בסבר הגרמני, לאחר שלחם בשורות הצבא האדום, ומעגל מעבדת ההשמדה בס־תות המות, ובתוך ביצות תעודת מרתיקיי המחוברת ביניהם.

אחר לטענת הגנה כי מסמך זה אינו אלא זיוף של הקרבב, טענה זו הטרה כליל. פרקליט המדינה הדי־סיף כי להפרכה זו חשיבות גדולה בתקשורת שלנו בתחום הזה היד בלתי נבונות, ובימים האחרונים האוהדה לישראל חוקה ויציבה, במיוחד בין היהודים".

ראש הממשלה נשאל מה הוא מציע למתנחלים ביהודה ושומרון. הוא ענה "להיות חזקים".

בתשובה לשאלה מה הוא מציע לפלשתינאים, השיב שמיר "להיות

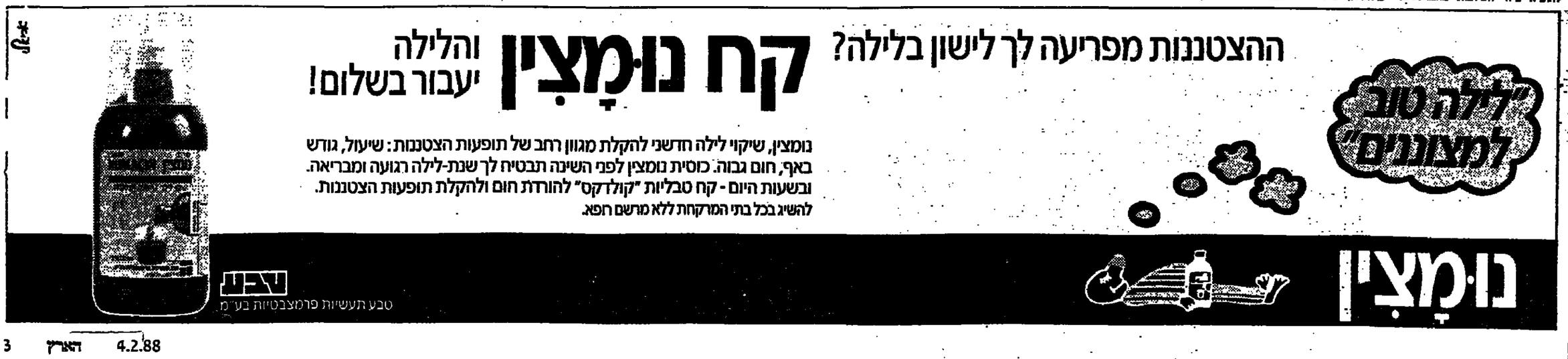

هكذا من الأصل

هكذا من الاصل

המצב בבתי החולים

(סוף מעמוד 1)

הממשלתית מוחלת על הממשלה כולה "התרעתי לפני מספר שבועות בישיבות ממשלה, על מה שעלול להתרחש, אך לא היתה שום תגובה." דורשת התערבות

שמיר אצל נציב

היא דרשה את התערבותו המיידית של ראש הממשלה אצל שר האוצר ומקביל – להקים צוות שרים שיתן ויעצא פיתרון למצב אליו נקלעה מערכת הבריאות הממשלתית. "עקב שאננותו של האוצר, לגבות סכנת החיים המרחפת על החולים בבתי החולים."

היום יעמוד מזכיר ההסתדרות ח"כ יחיאל קיסר ושר האוצר, כדי לדון בהדרדרות במצב כזכור, היתה זו ההסתדרות עובדי המדינה שאישרה את סכסוך העבודה שהכריזו עובדי המשק והמינהל.

בעקבות ההדרדרות במצב חבר־ואתי בבתי החולים, בטל אי פינוי אשפה וכביסה מלוכלכת, והתריעו אתמול מנהלי בתי חולים ורופאים מומחים למחלות זיהומיות. מפני סכנה של פריצת מחלות זיהומיות. הרעצומים של רופאי המדינה הדרדפאים המדיומים והשביתה שנמשכת כבר חמישה ימים של עובדי המשק המינהל, גרמו לכך שאמנות בתי החולים ירדה ל־50%-70 אחוזים, לעומת 95% בימים כתיקונם.

מנהלי בתי החולים הממשלתיים מתכנסים לדון במצב הם חוששים מהמילמנטרית של עובדי המשק והמינהל, ומפני מה שעלול לקרות בתחילת שבע הבא, כאשר המיקר וכיולוגים והביוכימאים ישביתו את המעבדות בבתי החולים לשלושה ימים.

ראשי הוועדים של עובדי משק ומינהל פנו אתמול לשרת הבריאות ולמשפחות החולים, בקריאה לפנות את החולים מבתי החולים הממשלתיים. "אסור לחולים להימצא היום בבתי החולים, לאור הלכלוך והזהמה השוררים במחלקות האשפוז. למרות לבתי החולים אחראים, לרבניהם, שרי האוצר והבריאות ומזכיר ההסתדרות."

בשלב זה אין מגעים בין האוצר והעובדים השובתים. הנהלים הארגוניים של בתי החולים הדריעו להנהלת משרד הבריאות, כי אינם יכולים להמשיך ולנהל במצב שנוצר את בתי החולים הם מסרים מעצמם אחריות לנעשה בבתי החולים מבחינת משק ומינהל.

האחיות מוחות

ד"ר אינגה אחיות ראשיות של בתי החולים הממשלתיים, דיה סל, שלחה מכתבים לשרי האוצר והבריאות וביקשה לעשות הכל כדי להביא לסיום מניעת מכל מחולים. ד"ר חסיבת האחיות של בתי החולים הממשלתיים, אילנה כהן, פנתה לשרת הבריאות והודיעה כי לא יתכן שכל הנטל יפול על האחיות. למרות שהאחיות תומכות במאבקם של עובדי המשק והמינהל.

ארגון רופאי המדינה הודיע אתמול כי העיצומים שהוא נוקט יי־ משכו עד לכניסה למרים על הפעלת משמרת שניה בבתי החולים הממ־ שלתיים־ציבוריים. הוועד הארצי של ארגון רופאי המדינה טוען, כי הסמך שהאוצר הגיש שלשום לוועדת העבודה והרווחה לקיצור תורים לניתוחים במערכת האשפוז הממשלתית, הוא ריק מתוכן.

האוצר מתנצח, אינו מתייחס כלל לביצוע עבודה נוספת בשעות אחר הצהרים והערב. עבודה שמטר־ תה קיצור תורים לניתוחים ומיש־ לים הופים. אין בסמך הכנה לחומרת הבעיה של חולים הממתי־ נים בתור לניתוחים. האוצר, נאמר בתגובת הרופאים, מתמהמה מפיתרון אמיתי בזמן ריאלי ומעמיק מכך את המשמעות הרפואה השוררה בבתי החולים. ארגון רופאי המדינה רואה בהסכם שנחתם בקופת חולים, תשובה מתאימה המאפשרת מתן מ־ פול שוויוני במערכת הרפואה הציבורית לא רק לבעלי ממון.

העוקץ בכלא רמלה

(סוף מעמוד 1)

של עו"ד שריג, שבעבר היה פרקליטה של אידיס נחשון, לסייע במציאת הילד המוסתר.

בדיעבד התברר, כי אהרוני תבע משאול נחשון, אביו של הילד, סכום כספי גדול וטען, כי הכסף מיועד לתשלום לעו"ד שריג, תמורת מסירתו של מידע על מקום המסתור של הילד. אבי הילד אכן העביר כסף לבאמצו של רחמים אהרוני (הגיס רחמים רצון) וזה העביר את הכסף לידי עו"ד שריג, שידע כי הוא מקבל שכר טרחה מאהרוני ולא ידע כי הכסף הוצא במירמה, באמצעות אהרוני, משאול נחשון.

גורמים מוסמכים במשטרה אומרים, כי המשטרה לא ידעה כלל על פעילותו של אהרוני ועל העסקה המורכבת שעשה, תוך שר־ מבו של עו"ד שריג לפרשה. לדברי גורמים במשטרה, על הפרשה נודע לחוקרי המשטרה רק בדיעבד. הכסף לעסקה, לדבריהם, נמסר על ידי אביו של הילד, שאול נחשון, ללא ידיעת המשטרה.

לסופר "הארץ" נודע, כי רחמים אהרוני הכלוא בבית המעצר המרכזי "ניצן" של שירות בתי הסוהר ברמלה, ניהל בשבועות האחרונים שיחות טלפון רבות ומסוכנות, כמעט באופן חופשי, מתוך הכלא עם גורמים ואנשים בחוץ בקשר לפרשת הילד חיים נחשון להסדרת העסקה, שבגללה נעצר עורך דין שריג.

המשטרה ניסתה לשמוך בסוד את עובדת מעורבותו של רחמים אהרוני, שהוגדר בשעתו על ידי בית המשפט כאחד מראשי הפשע המאורגן "טסה ישראל", בפרשה שנקשרה לעו"ד אריאל שריג ול־ חשדות נגדו. ביום שלישי, כאשר הגיע עו"ד שריג להארכת מעצר בפני השופט שלי סימן בבית משפט השלום בפתח תקוה, לא הזכירו נציגי המשטרה בטלם המשפטים את שמו של אהרוני.

תחת זו טענו נציגי המשטרה, כי עו"ד שריג, שהיה בעבר עורך דינו של אידיס נחשון מאימו של הילד חיים שהוסתר במשך כשמונה חו־ דשים, על רקע סכסוך והליכי גיר־ ושין בין האב לאם) מסר מידע לאב שאול על כתובות, שבהן עשויה להסתתר אידיס עם בנה, בשעה של עו"ד נחשון לא היה כלל מושג, אם האשה אכן נמצאה בכתובות האלה. ידוע, כי קציני משטרה בכירים מהר־ חידה הארצית לחקירות פשעים של המשטרה – שחקרה את פרשת היעלמו של הילד חיים נחשון – קיימו בשבועות האחרונים קשר עם רחמים אהרוני בכלא, יתכן שלצורך חקירתו על הפרשה. כמו כן נחקר גיסו של אהרוני רחמים רצון.

לסופר "הארץ" נודע על הפרשה פרטים נוספים: עו"ד אריאל שריג הוא פרקליטו של רחמים אהרוני מזה זמן רב והוא מטפל עבורו בעניין המשפט החדש, שאהרוני מבקש לערוך לו בקשר עם הרצון הכפול של עמוס אדיון ועוד כזה.

כמו כן מטפל עו"ד שריג בחיק הגירושין של אהרוני מאשתו בת שבע. על רקע זה יש קשרים הדוקים בין אהרוני לעו"ד שריג, המבקר אותו תכופות בכלא. לפני כמה שבועות, כאשר עדיין לא היה ידוע היכן מוסתר הילד חיים נחשון, פנה אהרוני לעו"ד שריג ואמר לו כי גורמים מסוימים בעולם התחתון פנו אליו (אל אהרוני) ועל רקע היכרותו וקשריו עם עו"ד שריג ביקשו ממנו לפעול אצל שריג ול־ קבל ממנו כתובות בהן מסתתרת אידיס נחשון עם בנה.

לדברי אותם גורמים – כפי שסיפר אהרוני – עו"ד שריג, שייצג בעבר את אידיס נחשון, אמור היה לדעת היכן הוא מסותתת. על פי גרסתו של עו"ד שריג, אמר לו אהרוני, כי מסירת מידע כזה על אידיס נחשון יכולה לסייע לאהרוני "בעניינים שלו", וכי יש לו, לאהרוני, "קשרים טובים עם המשטרה".

אהרוני סיפר לעו"ד שריג, כי גם בעת חטיפתו של הילד אורון יורן ב־1980 ביקשה המשטרה את עזרתו. עו"ד שריג אמר לאהרוני, כי יהיה מוכן לסייע במציאת הילד מטעמים אנושיים, מה גם שאינו מייצג יותר את אידיס נחשון. ללא קשר תבע עו"ד שריג מאהרוני לשלם לו על חשבון שכר הטרחה שהאוזרון חייב לו על פעילותו בענייניו בשנתיים האחרונות.

אהרוני הבטיח להעביר לעו"ד שריג סכום כספי גדול על חשבון שכר טרחתו באמצעות גיסו רחמים רצון, על פי הנחה, פנה אהרוני במ־ קביל, באמצעות גודם שלישי, לשאול נחשון, אבי הילד הנעלם, ואמר לו כי הצליח לארגן עסקה, לפיה ישיג את הכתובת של אשתו והילד, אך לכך דרוש היה לו סכום כספי גדול.

שאול נחשון העביר לידי אחד מאנשיו של אהרוני סך של 22 אלף שקלים. ביום 17/12/87 נפגש רחמים רצון, גיסו של אהרוני, בחיכל המשפט בתל אביב, עם עו"ד אריאל שריג, כדי לשלם לו את שכר הטירחה שהבטיח לו אהרוני. אלא שבשכר הטרחה נתן הגיס לעורך דין שריג את 22 אלף השקי־ לים, שהועברו לאהרוני על ידי שאול נחשון, כדי לקבל מידע על בנו המוסתר.

עו"ד שריג טוען, כי לא ידע כלל מה מקורן של הכספי ודק ידע כי הוא מקבל שכר טרחה מאהרוני. הוא אף נתן חשבונית תמורת הכסף, ולא ידע כלל שלשאול נחשון באמר, מטעמו של אהרוני, כי הע"ד שריג דרש כסף. בחקירת המשטרה התברר, כי אכן לא היה שום קשר או מפגש בין שאול נחשון לבין עו"ד שריג, שקיבל אמנם העביר להחמים רצון רשימה של כמה כתובות ישנות ובלתי מעודכנות, שבה עשויה היתה להימצא אידיס נחשון, אך על פי עדותו, הוא עשה זאת מטעמים אנושיים בלבד, ומתוך הינעות להפצרותיו של אהרוני, שרצה "לצבור נקודות זכות" במשטרה.

בתחילת השבוע הפתיע עו"ד שריג, כאשר חוקרי המשטרה הגיעו אליו ועצרו אותו. בשלב זה עדיין לא ברור אם יוגש נגד רחמים אהרוני כתב אישום על הוצאת כספים במירמה הנושא כולו נמצא בבדיקה ביחידה הארצית לחקירות פשעים של המשטרה.

אתמול, לאחר שלעו"ד שריג הוברר, כי הכסף שקיבל כשכר טרחה מרחמים אהרוני הוצא במירמה משאול נחשון, חתמו פרקליטיו, עורכי הדין עמוס מיימון וחמי פינקוס, על מסמך ובו מסכים עו"ד שריג להחזיר את הכסף לשאול נחשון.

ההסכם נערך בידיעת המשטרה ובהסכמתה. ועו"ד שריג שוחרר. בשיחה עם סופר "הארץ" אמש אמר עו"ד שריג, כי עדיין כבר נגרם לו בכל הפרשה, ללא כל סיבה.

לדבריו הוא הלך שולל ורומה על ידי רחמים אהרוני, הוא מתכוון עכשיו להגיש נגדו תביעה משפטית לתשלום שכר הטירחה הרב המגיע לו על עבודתו עבור אהרוני. שריג הדגיש את היחס הזוגן והטוב של חוקרי המשטרה שעשו את עבודתם הישב והגיעו לחקר האמת.

לרבקה וישראל
ולכל בית רחום

משתתפים באבלכם הכבד על מות
האם והסבתא

שרה רחום

לאה ויהודה פוקס
צפורה ואפרים טפרברג
כרמלה ודרור אבנרי
ופנחס פסטול

לבית פולק ולמשפחת פורת

משתתפים באבלכם הכבד במות האב

אלדד פורת ז"ל

"גלובל" תובלה בינלאומית בע"מ
הנהלה וצוות העובדים.

למשפחת פורת
משתתפים באבלכם הכבד על מות

אלדד פורת ז"ל

הסוכנים 1976 בע"מ
הי"ר שלמה שרייבום

לכל בני משפחת פורת

אתכם באבלכם
על מות אבי המשפחה

אלדד פורת

ליזי ודני דורון

קואופרטיב דן
אבל על מות חברו הנימלאי

שלום פרבר ז"ל

ומשתתף בצער החבר
דוד פרבר והמשפחה

לדן וליעל

משתתפים בצערכם הכבד במות

אמכם ז"ל

עובדי משרד
דן וינד ושות'
ירושלים

החברה להגנת הטבע
משתתפת באבל המשפחה במות

גבי גפני ז"ל

עובר רשות שמורות הטבע
שנפטר בטרם עת

הנהלת משרד הבריאות וחבר העובדים
משתתפים בצערה של חברתם לעבודה
רינה ביגון
במות אביה

דוד אקסלרוד ז"ל

יצחק נבון
סגן ראש הממשלה
ושר החינוך והתרבות
אבל במות

אילונה פהר

המורה הרגולה לכינור
שהעמידה את ישראל
על מפת המוסיקה העולמית.

אבלים על פטירתו של
חברנו היקר

דנא רפאל ז"ל

ומשתתפים בצערה הכבד של המשפחה

בנק דיסקונט לישראל בע"מ
ההנהלה, ועד העובדים וארגון הנימלאים.

יקירנו

אלדד (הנס) **פורת** (פולק)

איננו

נפטר ב: 2.2.88 ציווה גופתו למדע
יושבים בבית המנוח

כואבים בצער אשתו – מרים פורת
בנו וכלתו – אבנר וגוזק פורת
בנו וכלתו – מיכאל ונירה פורת
בנו וכלתו – עמיר ויהודית פורת
נכדיו וכל המשפחה

אמנו

מרים וינד

איננה

ההלוויה תתקיים בבית העלמין סנהדריה ירושלים היום יום חמישי טו' בשבט תשמ"ח 4.2.88 בשעה 11.00 לפני הצהרים

נעמי ודן וינד
יעל ושמואל ניסן
אבי, אלי, טלי, אורי וספי
אורנה, מיכאל ואלונה

במלאת שלושים לפטירתה של
רעיתי, אמנו, אחותנו, וסבתנו היקרה

שולמית (שולה) **גוטשטיין**

לבית גסטר

תערוך אזכרה וגילוי מצבה ביום ראשון
י"ט בשבט תשמ"ח 7.2.88 בשעה 2.30 אחה"צ בבית העלמין הישן בחוף הכרמל, השער הראשי. אוטובוס יצא בשעה 2.00 מרחוב הגליל 94, נוה שאנן חיפה. ליד בית המנוחה.
תודתנו נתונה לכל מנחמינו בעל־פה ובכתב

המשפחה האבלה

במלאת 3 שנים לפטירתו של יקירנו

גיא יעקבזון

נעלה לקיברו בבית העלמין ברחובות
ביום ראשון יט בשבט (7.2.88)
בשעה 16.00 (4 אחה"צ)

המשפחה

למשה שטרנליכט ומשפחתו
ומשפחתו

אתכם באבלכם הכבד עם פטירתה
של יקירתכם

רינה שטרנליכט ז"ל

בית מחסני החמצן בע"מ, חיפה
ההנהלה והעובדים.

למשה שטרנליכט ומשפחתו

אבלים על מותה ללא עת של

רעיתך ז"ל

ומשתתפים בצער המשפחה האבלה

מפעלי חמצן וארגון בע"מ
מרכז החמצן בע"מ
ההנהלה וסגל העובדים

זחנון
שרות הודעות טלפוני על דחף
לבעלי כרטיס אשראי
03-611001

רחל ריף

איננה

ההלוויה תתקיים היום יום חמישי ט"ז בשבט תשמ"ח 4.2.88 בשעה 15.00 בבית העלמין החדש ברמת השרון, צומת מורשה.

המשפחה.

מערכת החינוך בישראל
אבלה
במותו הטרגי של

גאי ורון

תלמיד כיתה ו' בביה"ס "עין הקורא" בראשון לציון

יצחק נבון
סגן ראש הממשלה
ושר החינוך והתרבות

לדני יריב

איתך באבלך הכבד במות

אביך ז"ל

עובדי מחלקת המחקר
בנק ישראל, ירושלים

לאלי בקל

משתתפים באבלך על מות

אמך ז"ל

שוש אלוני
ההנהלה והעובדים

לפרופ' יעקב שחם

משתתפים באבלך על מות

אביך

ידידיך במכון רקח לפיסיקה
האוניברסיטה העברית ירושלים

עירית תל־אביב־יפו
אבלה על מותו של
יקיר העיר

ד"ר אריה ארזי ז"ל

ממייסדי לשכת עורכי הדין בישראל
שפעל רבות בשליחות הציבור.

שלמה להט
ראש העיר תל־אביב־יפו

למשפחת שחר
ולקיבוץ העוגן

משתתפים באבלכם הכבד על מותו של

יוסף שחר ז"ל

תעשיות אלקטרוכימיות (פרוטארום) בע"מ

בצער רב אנו מודיעים על פטירתו של בעלי, אבינו, אחי וסבנו היקר

בצלאל שורץ ב"ר יצחק ז"ל

ההלוויה תתקיים היום יום חמישי, ט"ו בשבט תשמ"ח, 4.2.88 בשעה 3.00 אחה"צ בבית העלמין בחולון.
נפגשים על יד השער.

האבלים: אשתו: מרגיט שורץ
בנו וכלתו: צחי ויעל שורץ
אדיה: אהרון שורץ וב"ב
נכדיו וכל שאר המשפחה

השבעה בבית המנוח רח' חיים לסקוב (המאספים) 5, תל־אביב

יקירנו

חיים וילנסקי

איננו

ההלוויה תתקיים היום יום חמישי, ט"ו בשבט תשמ"ח, 4.2.88 בשעה 12.00 בצהרים בבית העלמין הדרום בגבול חולון בת"ים
תחבורה תצא בשעה 11.00 לפנה"צ מבית ההלוויות העירוני, רח' רפנה 5, תל־אביב

אבלים: אשתו: יוכבד וילנסקי
בתו וחתנה: יהודית עמיר שיימן והרי שיימן
בתו וחתנה: נעמי וסטן גרס
בנו: נפתלי וילנסקי
נכדיה: יעל, רון וענת
וכל בני המשפחה

השבעה בבית המנוח

החיילת ורד אומרת – וחיילי המארינס עושים

חיילת בשירות סדיר בצה"ל נבחרה לאמן מאות חיילי מארינס השוהים בישראל, באימוני סדר וגמישות. סיפורה של המר"מית מובא השבוע ב"במחנה". ורד קטנר (20), חיילת בחילים לאמן את מאות חיילי המארינס. השוהים עתה בארץ בתפקה. "האמריקאים רצו מר"מית. שתעביר לנציגים שלהם. מדי בוקר, אימון גמישות הריצה במשך שעתיים", היא אומרת. הם ביקשו שהמדריכה לא תגיה כל כך עדינה. מדי שהוכל להחזיק מעמד שעתיים". בצה"ל דיי התלהבו מהרעיון ובחרו בורד. בימים הראשונים היא מאמנת מאות מיחידות חילים. "באימון הראשון הייתה להם מחיאותאצה לשבור אותי", היא צוחקת. "היום הם יודעים שהמשחק מכחיעתם. אבור".

(תצלום: גלעד שקמה, "במחנה")

המצב בשטחים

(סוף מעמוד 1)

העבודה כמו שצריך", וכי "לא ניתן לאף אחד לעשות את העבודה במקומנו. לדבריו, "טבל צה"ל בתשכיס יחד דיים שיבצעו "מעשים שלא ייעשו".

בקרב ראשי הישובים היהודיים בד"מ שרד אתמול זעם רב על התנב מאותו של שר הביטחון, יצחק רבין. בישיבת הקבינט, כי המתיישבים הי הודיעם בטשחים הם "נטל כבד על מערכת הביטחון", וכי עליהם לקחת דוגמה מעמיתיהם בגבול הצפון.

אמש התכנס פורום חרום של ראשי הישוב היהודי בקרית־ארבע וחברון, שהיה אמור להיות השאר, לדון בדרכי פעולה, לאחר שבשל לוחות הזמנים הדרושים לאחר שר מוצה שמועה כי מתנחלים חדרו לתחומיהם, ערכו מסע הפחדה מלוחם בדיות באזור, ופגעו ברכוש של תושבים.

הקרעים בין ראשי המתיישבים – וראשם פעילי "גוש" – ודרשים עתה לצאת לפעולות נקם יחוזות נגד ערבים, בנוסח הפעולה שנע שתה בדיישה לפני כחצי שנה.

המתנים מנסים לקרוא לשמירה על "פרופיל נמוך" ככל האפשר, מחשש לפגיעה בתדמית האזרחית של המתנחלים, ותוך הדגה שה דברים יכניסו אותם לעימות עם שלטונות הביטחון.

אחד המתונים, הרב יגאל פיפל של מרכז ישיב, שלח גל קרא אתמול להכריז להימנע מיחוס פעולות אלימות נגד ערבים, ולהגיה לצבא את מלאכת הטיפול במחבלים. ביטוסים דומים לזה שהתקיים אמש בקריית־ארבע אמורים להתקיים היום גם בהתנחלויות אחרות בי"ש.

בתוך כך קיימו אתמול בני נוער המזוהים עם גוש אמונים, מבצע נטיעות ב־11 התנחלויות בשומרון. אחרכך התכנס לעצרת בהתנחלות אלון מורה. בהשתתפות השר יוסף שפירא. שפירא הזקיע את דברי רבין כי המתנחלים הם נטל על מערכת הביטחון. דוברים אחרים, ובהם ח"כ אליעזר ולדמן והרב משה לוינגר, הביעו התנגדות חריפה לכל משא ומתן מדיני, בשעה שמתקיי מים "אירועים טרוריסטיים" ביהודה, שומרון ועזה.

כמה מתקריות האחרונות שהת חוללו אתמול בגדה המערבית נבעו שמועות על מעשי נקם של מתנחלים.

● מהומות נרחבות היו אמש בטולכרם שבשומרון, שנבעו מש מועות על פעולות איבה של מתנח לים בעיר. אלמונים הודיעו בדשת הרמקולים של המסגדים כי מתנח לים יהודיים הגיעו לעיר, והכפו תושבים מקומיים. על פי קראתם, יצאו המונים לרחובות. לפי עדויות של תושבים מקומיים היו שם כמה אלפים. המפגינים הציגו מחסומים בדרכים, הבעירו צמיגים ועגלות אשפה, ותקפו סיור של צה"ל, תוך קריאות קצובות "אללה אכבר". מקורות עדיים מסרו כי רבים נפגעו לכפרים ערביים סמוכים בת־זמר הקו הירוק. עקב המהומה הנדולה החלט להטיל עוצר על העיר.

● אתמול בבוקר היו הפגנות כמ תנות הפליטים עאידה ואל־עזה שבבית־לחם. ליד מחנה הפליטים השלישי באיזור נרגמו כמה כלי רכב ישראליים. כאשר נרגם אוטובוס ישראלי, ירדו ממנו כמה תושבים, והשיגו במטר אבנים אל המחנה. התקריות בשלושת המחנות של ביתלחם הנרחשו לאחר שבר מוצה שמועה כי מתנחלים חדרו לתחומיהם, ערכו מסע הפחדה מלוחם בדיות באזור, ופגעו ברכוש של תושבים.

● בכפר סילוואד שליד ראמאללה התפתחה תקרית אלימה, ובה נפגעו מירות חיילי צה"ל ארבעה צעירים ערבים. גם תקרית זו התפתחה משר מועה על הנערות של מתנחלים. תושבים בכפר סיפרו כי בחדרים הגיעה למקום מכונית אזרחית ישר אליה, ומכנה יצאו ארבעה אנשים, לדבריהם מתנחלים, והיכו בנערות צעירים מקומיים. אנשי ארבעה צעירים מקומיים, יצאו אחרים. עקב מתקרה, יצאו הנשים להפגנה "מבוהלת" הכפר, והיום מוטסים והשליכו אבנים. בחוות צה"ל ניסו לפזר אנשים בגז מדמיע ובכדורי גומי, ואחרכך יחד אל רגליהם.

מקורות צבאיים אמרו כי לא ידוע להם על השתתפות מתנחלים בתקרית בכפר סילוואד.

● שמועות על הסיסת תלמידות בידי מתנחלים עוררים בכאפיות נפגעו גם בראמאללה, ויצרו מתיחות רבה.

תקרית חמורה אחרת אירעה אתמול בבוקר בכפר חרא, שבדרום הר חברון. תושבים רבים יצאו לדמונות, וניסו להעלות באש את בניין העירייה. הכניסה לבניי נשרפה. כוח של צה"ל ניסה לפזר את המפגינים, תוך שימוש בגז מדמיע ובכדורי גומי, ואחרכך באש חיה.

בתקרית זו נפצעו שני צעירים מאש חיה. מקורות פלשתינים מסרו כי מספר הפצועים מגיע לשישה, אך כנראה נכללים במניין גם פצועים מפגיעת כדורי גומי.

תקריות אחרות נגרמו:

בכפר בתיר הושלכו אבנים אל רכבת נוסעים בקו ירושלים־תל אביב. איש משפר הנהל מכב משפרי זכוכית.

בחברון, ובחולחל שמצפון לה נרגמו אבנים כמה כלי רכב ישר אלים. בעקומות רבים אחרים היו. סאמר, תקריות של ידוי אבנים. הנבת מחרסים והבערת צמיגים. ובכלל זה ברמאללה ובמחנה הפליט סים אל־אמערי שבפאתיה, ובכפרים בשומרון. הביר שכם, וקלקיליה הפליט סים שבסביבותיה, ריין בעצר.

איתן רבין מסר "האריץ" מסר: הפעולות מוד רבות אירעו אתמול כתוך מחנות הפליטים ברצועת עזה, ובביצוע לחדעות דומר צה"ל כי אתמול היה שם שקט יחסי, ותבעה עשרות צמיגים במחנות שאטי, ג'ב'ליה ואמרים.

נרשמו עשרות זריקות אבנים אל מכוניות ישראליות. וכן אל מכוניות ערביות. שהסיעו עיתונאים ישראליים.

העיר עזה ומחנה אתמול לעיר רפאים. עקב שביתת מסחר מלאה. רק חיילים של גולני ונבעתי נראו בחוצות.

מחאן יונס ורפיח היו שביתות מסחר חלקיות. ורק חלק קטן של הפועלים יצאו אתמול לעבודתם בישראל.

בית הדין הצבאי בעזה אישר אתמול 11 צווי מעצר מנהליים נגד תושבי הרצועה לחצי שנה.

מרב שרגאי מסר "האריץ" מסר: עוד חמת של עדבי הצפה אתמול בירושלים והעבר הבית מצפה, לאחר שבעליה הסר את שביתת המסחר הכללית במחרת היום.

היום נכנסת השביתה ליומה ה־26 ברצישות.

חחר הנעת ה־8 שהצפה בירדש לים על רקע הפרת שביתת המסחר. מרחב בחנות נרעיגים ליד המסגר שבכפר, שבעליה מתנדר בכפר צור באהר.

אתמול, בכימים הקודמים, נפתחו מעט חנויות מזון במחרת העיר בשעות 8 – 6, על פי החוק מיחוד של מארגני השביתה.

הרבב המרבי, עדיין מחזיק בדעה, כי אין לפחות את החנויות בחנים שעליהם כבר חתם אלוף פיקוד.

שמיר

(סוף מעמוד 1)

אמריקאית, אלה רק במ חשבות ובדיונות.

לדבריו, עמדת ישראל ברורה חד־משמעית. וכל הסדר שיבוא בחשבון יהיה אך ורק במתכונת קמפ דיוויד. שמיר אמר לשרים כי האר טונומיה היא מסכימות הדיונים ישראל מסוגלת לעשות. לדבריו, העובדה שהאמריקאים החליטו לתמוך בחידוש שיחות האוטונומיה לפני הוועידה הבינלאומית, היא הישג גדול לליכוד.

בישיבה חלקו שרי הליכוד שב חים רבים לשר רבין, ושמיר הדגיש כי רבין עושה עבודה טובה. השר הים קודם, מתח ביקורת קשה על שר המשטרה חיים בר־לב, וטען כי יש להגביר את כוחות הביטחון בירו שלים, כדי שבכירת ישראל לא יד גברו המחומות. השר בעמן פת הציע להביא לסגירת הקסבה בשכם, כדי ללמד את המתפרעים בשכם לקח.

בסוף הישיבה הבטיח שמיר לשרי הליכוד, לעדכנם בימים הקרובים בכל התפתחויות הנפיות באשר למהלך המדיני. שמיר הדגיש כי היוזמה המדינית הדרשת איננה פרי של לחצים עקב האירועים בשטחים. הוא הסביר כי לנטיעתו בירושלים והעבר הבית מצפה, לאחר שבעליה הסר את שביתת המסחר הכללית במחרת העיר.

בישיבת פורום "שרינו" של מפלגת העבודה, שהתקיימה אמש בביתו של מ"מ ראש הממשלה שמ עון פרס בירושלים, הבהיר אמש כי שרי העבודה תומכים ביוזמה האמריקאית הנדשה ומצדדים באפשרות של קיצור תהליך האוטונומיה.

פרס הדגיש לפני שרי העבודה כי כל תוכנית שיבשבו האמריקאים תבלול, בסופו של דבר, את הוועידה הבינלאומית. "זה מה שהמצדים רוצים. הדרנים הדרשים, ואדצות

לאוויה טוען:

ת בהוצאה להורג אלבאנים ב–1944

ב טוען כי גילה מסמכים המעידים כי אסירים" ● מסקנות הוועדה החוקרת יפורסמו בעוד 4 ימים

רבין: המתנחלים – נטל

(סוף מעמוד 1)

בישראל קו העימות.

שפירא: אין אנחנו מדבר בכמה אלה אידיאליסטים. וגם אינני יכול להפריד ביניהם.

רבין הגיב: "אתה צריך להבין שהם נטל".

שפירא דרש שצה"ל ישמור על המתנחלים, ועל כך אמר רבין "אי אפשר להצב חייל על כל מתנחל".

השר עזר רצמון, שהאיץ לוויכוח, פנה אל שפירא ותוף מ, באמרה: "איך אתה מעז לדבר כך אל שר הבטחון בנוכחות קצינים".

שפירא יצא בעם מהמקום. לדבריו, בימים האחרונים לשכתו מוצפת בפניות של מתנחלים הטוע נים כי המתפרעים בשטחים הזלו

להפנות את זעמם מחיילי צה"ל אל תושבי התנחלויות. בהתנחלויות קיימת מציקה, טען שפירא.

הרמטכ"ל, רא"ל דן שומרון, הס נגו, אלוף אחוד ברק, עדכנו את המקום בנמרת רחוז ושפירא הוסיף לבקש כאין ביטחון בדיכים.

גורם בכחוני אמר, כי דעמו של שפירא יצא. כן היתה, על כך שעתרו אכבר פרקסמן הוא זה שכי כתיבו נגועה בדרך מתנחלותי לירושלים.

אותם גורמים מציינים כי רק השבוע חלקו ראשי מוצפת ישר שבחים לצה"ל על תרחמו הבטחת שלומם בדרכים.

מאות ליון למנוחות את מורת הכנרים אילונה פהר

(ע). הלוייתה של המוסיקאית אילונה פהר נערכה אתמול בבית עלמין בחולון. מאות איש השתתפו בהלוייה בחולון, בה התנודדה גנים רבות.

פהר (86), שכנתה "מורת באחי המוסיקה, העמידה אחדיה רודות רבות של כנרים, שרבים מהם הגיעו עם משפחותיהם ללוייה. גם הדה של פהר הגיע מארה"ב.

ראש עיריית חולון, ע"ד חיים שרון, אמר בהלוייה כי העידיה בצית את זכרה של פהר, לפי בקשת תלמידיה הרבים.

הזמר משה גיאת נידון למאסר על עבירות מס

יוצה העונש בעבודות שירות

(ע). הזמר משה גיאת נידון אתמול בבית משפט השלום בתל אביב לשישה חודשי מאסר בפועל ולקנס בסכום של 15.000 ש"ח, לאחר שהודיע בהסכמת הכנסת בדיון למס הכנסה. השופט פסק, כי את עונש המאסר יוצה גיאת בעבודות שירות.

בכתב האישום נגד הזמר נטען כי ב–1985 דיווח גיאת על הכנסות בסך 7.620.722 שקלים ישנים, והשמיט, בסמוך, סכום נוסף בסך 2.408.000 שקלים ישנים. כמו כן, מצויין בכתב האישום, גיאת לא דיווח על תקבולים בסך 26.408.000 שקלים ישנים, אותם קיבל ב–1984 ו–1985.

השופט יצחק בראץ ציין בהחלטתו כי יש "לשים אחת ולתמיד קץ על מצבם של אלה המרמים את אזרח המדינה ומתעשרים על חשבון הכלל".

2 הפצועים בדליקה בחוות הגז במצב קשה עד בינוני

(ע). מצבם של שני הפצועים שנפגעו בדליקה בחוות מיכלי הגז של חברת "פוגז", מעיד גנים שבמבואות קרית אתא, מוסיף להיות קשה עד בינוני.

בזרא שגב המאושפז במחלקת ההתאוששות הטיפול נמרץ נותח אתמול בידי מומחים לכירורגיה פלסטית. מחמת הכוויות הקשות שמקן הא סובל. יחד עם זאת, נמסר מבית החולים כי מצבו יציב. אחיו עיבל שמצבו מוגדר כבינוני, אך יציב. מאושפז במחלקה לכירורגיה פלסטית מחמת כוויות שהא סובל בב–15 אחוז מחלקי גופו.

19 ילדים הורעלו אתמול מגז במתנ"ס של דימונה

יתכן שהגז דלף מאולם או מסעדה סמוכים

מאת איתן רבין מסר "האריץ"

משטרת דימונה פתחה אתמול בחקירה, לבדוק את נסיבות הרעלתם של 19 ילדים בגיל 9 ו–10, שהוקלו בעת שהיו במתנ"ס של דימונה. כל הילדים מובלים מהקאות ושיעולים, שניים מהם נשארו לאישפוז ומעקב מתחת קופת חולים בדימונה.

מנהל מ"א בדימונה, אלי בדקסון, מסר כי למ"א הגיעה הודעה על הרעלת גזים במתנ"ס של דימונה. למקום הוזעקו אמבולנסים ורופאים. וכשהגיעו למתנ"ס כבר מכלו הילדים מהקאות, שיעולים וחנק. הם פונו מיד למ"א, משם ביקשו אנשי התנועה הודרך, מכרכו הרעלת בחיפה. כיצד להמנע במקרים של הרעלת גז.

מנשטרת דימונה נמסר, כי פונה מודיעים באיזה גז מדובר ומהיכן הא דלף. קיימת סברה כי מדובר באולמות ומסעדות הנמצאות בקרבת מקום ושמנן דלף הגז.

חש בליבו – וכשאמרו לו שיש לאשפזו התאבד ביריה

מאת איתן רבין מסר "האריץ"

שמעון בדנעים (67, תושב באר־שבע, התאבד אתמול בירייה אקדח, בחדר השירותים שבבית החולים "סורוקה". מנשטרת נמסר כי בדנעים הגיע בשעות הבוקר לבית החולים לאחר שחש רע בליבו. הוא נבדק על־ידי הרופאים ונמסר לו כי הוא אמור להתאשפז במחלקה. למקום הגיע שוטר של בית החולים כדי לקחת את בן נעים לאישפוז אך הוא לא מצאו ומקביל נשמעה יריה מחדר השירותים.

למקום הגיעו מיד רופאים ואנשי משטרה ומצאו את בדנעים מתבוסס בדמו כשכדור אחד בראשו. משטרת באר שבע פתחה בחקירה.

רעיון חדש לפקקי ת"א: רכבות חשמליות ברחוב

מאות אנשים הגיבו לרעיון מסר "האריץ" בתל־אביב

מינהל הנסיעה בעיריית תל אביב בודק אפשרות להפעיל ולשלב רכבות בדיזל בתל־אביב. בדי לסייע בפיתרון בעיות התנועה בתוך העיר.

מנגנים הציר שמאי אסיף אמר לבוקר, כי התנועה בעיקרון בתל אביב זקוקה לשיפור, הן במובנים אלמות החיים בתוך כלי התנועה והן מעצה לו, כאשר הרכבת יופעלו כפי שמקובל בעולם, על חשמל. פיתרון זה עשוי גם להיות טוב מבחינה אקולו גית, בכך אפשר יהיה לשכנע נהגים לוותר על נשיאה ברכב הפרטי שלהם ולעבור לתחבורה הציבורית.

הנתיבים הנבדקים הם מערי גוש דן והשונות, אל תוך העיר.

אסיף מעריך, כי מעבר רכבת שכזה עשוי, אם אמנם יוחלט על הקמתו, לקום בסוחה של קשר שנים. ובכל מקרה הוא יהיה חל בדרגה מרכבת תחתית.

העיריה עומדת לשכור את שירותיה של חברת הנרסה, שתבדוק את כל הנתיבים של תוכנית שכזו. ועדת הבמפים של העיריה עומדת לאשר בישיבתה הקרובה כמאה אלף שקל למטרה זו.

"במחנה" בגיליון החדש:

יקוצרו האימונים לחיילי מילואים בשנה הבאה – בשל פעילותם במהומות בשטחים

(ע). מפקדת חיילות השדה סיימה באחרונה לגבש תוכנית אימונים מקוצרת לחיילות המילואים בשנת העבודה הבאה.

"במחנה" מסר כי התוכנית החדשה נגבשה מיד לאחר תחילת המהומות בשטחים, בשתתפות צוות לשלוח יחידות מילואים רבות יותר לתעסוקה מבצעית, ולצמצם בשל כך את ימי האימונים שלהן.

הטוראי ערק וחזר לישיבה

מאת נורית בהנא

טוראי בצה"ל נידון אתמול בבית הדין הצבאי האזורי צפון, לחמישה חודשי מאסר בפועל ולשלושה חודשי מאסר על תנאי, לאחר שנעדר מן השירות למשך 106 ימים.

בעדותו בפני בית הדין בראשות סא"ל משה גינות, טען הטוראי כי לא הסתגל עדיין לשירות בצבא, בתקופת הנפקדות, שהה בישיבה ועסק בלימודי קודש. ביום הגיע לדבריו למסקנה שזאת הופך לסיים את שירותו הצבאי.

מאות ליון למנוחות את מורת הכנרים אילונה פהר

(ע). הלוייתה של המוסיקאית אילונה פהר נערכה אתמול בבית עלמין בחולון. מאות איש השתתפו בהלוייה בחולון, בה התנודדה גנים רבות.

פהר (86), שכנתה "מורת באחי המוסיקה, העמידה אחדיה רודות רבות של כנרים, שרבים מהם הגיעו עם משפחותיהם ללוייה. גם הדה של פהר הגיע מארה"ב.

ראש עיריית חולון, ע"ד חיים שרון, אמר בהלוייה כי העידיה בצית את זכרה של פהר, לפי בקשת תלמידיה הרבים.

לימודי יהדות פולין

עם

אוניברסיטת אוקספורד

יחידת מיוחדת של

הוארך מעצר מחלוף בדחיים בפרשת הרצח בסופרמרקט בירושלים

החשוד הנוסף ברצח הכפול: השתתפתי – אבל לא רצחתי

מאת נדב שרגאי
מסר "האריץ" בירושלים

"הכל אמת", הודה אתמול מחלוף בדחיים (43) מרחוב ביקור בירושלים, באוזני השופט שמחה. נשיא בית משפט השלום בירושלים, כאשר חזא להארכת מעצר, בחשד לרצח הכפול, בסופרמרקט בירושלים, לפני כחודשים.

משטרת ירושלים, שהודיעה אתמול על פיענוח הפרשה, הביאה אתמול את בדחיים, קלפן ומחמר יחדו, להארכת המעצר, כשביהמ"ש הדאה ושיחזור של החשוד. גם בבית המשפט אישר, כאמור האיש את הדברים, אך הבהיר – "לקחתי חלק פעיל ברצח, אך לא ביצעתי אותו בכו ידי".

מהפרטים המעטים, שמסרו אנשי צוות החקירה המיוחד עולה כי בן־חיים ושחטפו, פרוספר לוגאסי, הצעור כמעט חודשיים בידי המשטרה, ביקשו לבצע שוד, אולם הפרעו בטולכו על ידי קצין הביטחון וכריה סימוני ומנהל המופרמרקט רפי רצמן, שנשארו בחנות לאחר סגירתה.

כאשר זיהה רפי ויצמן את פרוספר לוגאסי, לשעבר קצין הבטחון של המופרמרקט, הוזלינו שני השודדים לרצחם, מחשש פן יילכדו עליי־ידיו. הם איימו באקדח שהיה ברשותו של לוגאסי על השניים, כפתו אותם ואחר כך רצחו אותם באמצעות סכין גדולה, שנטלו ממדפי הסופרמרקט, את האקדח, שבו איימו השניים על קודבנותיהם.

חוקיה פרוספר לוגאסי מבלה בבית־חולים בירושלים, נמשך דקות אחדות בלבד והתקיים בלשכתו של השופט שמחה, במקום נכחו גם בני משפחת תיהם של הנרצחים, משפחות ויצמן ומיטני.

בתום הדיון התפתחה תקרית בין משפחת ויצמן לחשוד ברצח, בן חיים, בהלכה בעטו ברגלו של החשוד. השוטרים מיהרו להרחיק את החשוד ברצח ממשפחת הנרצח. מעצרו של בדחיים הארך ב–15 יום. נראה כי בטולכם יוגשו כתבי אישום נגד שני החשודים ברצח.

סקר של הטלוויזיה החינוכית על השביתה בכללית:

30% התגעגעו למבט לחדשות בתקופת השביתה בטלוויזיה

נתונים נוספים: החדשות חסרו ל–68% ● בידור חסר ל–48% ● יותר משליש הקדישו יותר זמן למשפחה ● עלתה ההאזנה לרדיו

מאת גילי מנדלי וגרב שרגאי מסרי "האריץ"

ממחקר שנעשה שבוע לפני תום השביתה המשמשת בטלוויזיה הכל ליח, שנערכה לפני כחודשיים וב משכה כ–50 יום, עולה כי ביגוד לפדמומים על אוירשות הביבור לשביתה זו, חסרו השידורים לחלק ניכר מהצופים. מימצאי המחקר שנערכו עלידי ד"ר חוה תידור מהטלוויזיה החינוכית, הוגשו לשר החינוך, יצחק נבון.

במחקר ראיינו 1019 איש, מה אוכלוסיה היהודית הבוגרת בכל הארץ. והנבדר כי הפנקציה העיקר ית שמאלאת הטלוויזיה המסלב תית בישראל היא, מענה על צרכים של מידע. 68% דיווחו שהחדשות בטלוויזיה חסרו להם. 61% דיווחו כי חסרו ידע על הנעשה בארץ ובעולם. 48% חסרו שידורים מתחום הבידור. 30% ציינו את "סבבו לחדשות". כתר כנית שהם מתעניינים אליה בעיתוד. 51% אמרו, כי הם סבורים שהפר ליטיקאים ואנשי הביבור סבלו מהשכתת השידורים. כ–28% ציינו שהקשר עם המנהיגות הפוליטית באמצעות הטלוויזיה היה חסר להם ושעזר זומה טעון בדיוק הזהיפך.

למעלה מעשירית מהמחקרים ד־ וחו שהם מרגישים "פחות שייכים. פחות יודעים, יותר בודדים ופחות בעניינים", בשל השביתה. למעלה משליש אמרו כי הקדישו לבני משפחתם יותר זמן במהלך השביתה. 8% טענו שהקשר עם בן זוגם השתפר עקב כך ו־1% טענו שהוא הורע. כרבע מהחורים לילדים (עד גיל 18) שוחחו או שיחקו איתם יותר.

המבאים מגלים עוד כי השכבות הנחלשות בחברה נפגעו יותר מהשביתה יותר מאחרים. הנפגעים העיקריים היו מבוגרים וקשישים, בעלי השכלה נמוכה, בעלי רמת הכנסה ואנשים שאינם עובדים.

מחצית מהמחקרים דיווחו שמאז השביתה הם מבלים יותר זמן בה אותה לרדיו ו–46% דיווחו שהם קוראים יותר עיתונים. 45% דיווחו שקוראים יותר ספרים ו–4% נרשמו מאז השביתה לספרית ספרים (2% נרשמו מאז לספרית ודיאו). 19% דיווחו שמאז השביתה הם הולכים לעיתים קרובות יותר לקולנוע.

2 נשים תקפו ושדדו אתיופי: "כושי, למה אתה עומד כאן"

נידונו לשנתיים מאסר על תקיפת העולה הצעיר שהיה בדרכו לפנימיה

● היכו אותו בכל חלקי גופו וחטפו את תיקו עם בגדיו ו–400 דולר

מאת נורית בהנא
מסרת "האריץ" בחיפה

מאאן דיק (26) ושה אבדבוד (28) נידונו אתמול, עלפי הודאתן, לשנתיים מאסר ולשנת מאסר על תנאי למשך שלוש שנים, על תקיפה ושוד צעיר בן העדה האתיופית.

את התקיפה ביצעו עם ארם נוסף, שנידון בעבר למאסר על תקיפות נשים בסכרה.

ב–13.10.87 עמד הצעיר בתחנת האוטובוס בחוצב העצמאות בחיפה, ליד בנין "צים". הוא היה בדרכו לפנימיה שבה התחנך. בידיו היה תיק, בגדים ו–400 דולר.

שתי הנאשמות יחד עם שותפן פנו ואמרו לה "כושי, למה אתה עומד כאן" ואחר כך תקפו אותו והיכו בו בכל חלקי גופו ובראשו. הם חטפו את התיק ונמלטו. הצעיר נפגע בראשו.

בבוד הדין כתב השופט חנוך שר־לתי, כי מול האינטרס הציבורי להגיעש את השתים ניצב הרקע האישי סוציאלי שהביא אותן לשקיעה עמוקה בתוך החברה העבריינית.

אב שתרם כליה לבנו והבן מת – ניסה להתאבד לאחר הדחיה

"אם אין חיים לבן שלי – גם לי לא יהיו" ● בני המשפחה לא הצליחו לפרוק אותו מנשק שנשא ● האב ירה בעצמו ומצבו אנוש

מאת נורית בהנא

יצחק פאפאסטרוב (22) מטירת הכרמל הוכה אתמול שעלולה מקר ללא רוח חיים לבית חולים "רמב"ם" בחיפה. זמן קצר לאחר מכן, כששב אביו אלברט פאפאסטרוב (50), מהר בבלא ראמון בבית אורן, מבית החולים, נרגש בשל מות בנו – ירה בעצמו ואשפז במצב קשה.

בני המשפחה טוענים, כי נסיון ההתאבדות הזה יכול להימנע אילו נענתה המשטרה לבקשתם, לפרוק את נשקו של האב מעליו.

יצחק, בן למשפחה שעלתה מגרו־זיה ב–1972, חלה לפני שלוש שנים במחלת כליות, ולפני שלושה חו־דשים עבר ניתוח השתלת כליה, שאביו תרם לו, בבית החולים ביליי סון. "בין יצחק לאלברט שרדו יחסי אהבה עמוקים", סיפר חברו הטוב ושכנו אלי כהן. בינתים הדרדר מצב הבן והוא מת בדרך לבית החולים.

שרך את העמוד: דוני ענבר

דילוגי מרפי

(סוף מעמוד 1)

לתהליך השלום ובדך על כך. הוא גם השיב בחיוב על התפיה הבסיסית, על פיה יש לחזן על התוכן לפני שמגיעים לדיון על הדרדים פתרונאליים. אך בכל הנגע לדרך "יישומם של רעיונות אלה, שיטת המר"מ, החלת אוטונומיה או עיכות בחיזוק, באיזה שלב תבטנו ועיקה בינלאומית ושאלת הערבויות לביצוע הסדרי הביניים לכל אלה לא נגע המלך חוסין תשובה, והעמיד שאלות וספיקות רבים. עליהן לא רק ישראל האמריקאים צריכים לתת תשובה, אלא גם סדיה, ערב הטעודית והפלשתינאים.

להגיע להסכם עם חוסין

המקורות האמריקאים מסרו עוד, כי התשובה בשלב זה היא חיובית. "אך זה שלב רגיש ביותר, וכל התבטאות מאחר הצדדים עלולה לשנות את התמונה ולהדליך את תהליך השלום לנקודת התחלה". על פי אחת ההפרכות, מבקש המנהל האמריקאי להגיע להסכמה עם חוסין שעבור שלב הביניים, בין אם מדובר באוטונומיה מקוצרת, עם בחירות או בלעדיהן, תסתפק יוזן "בברכת מרינות ערב השכנות" ולא תדרוש כינוס של ועידה ביק לאומית.

על פי "וואשינגטון פוסט" יוחלו המגעים בין יוזן וישראל בשלב זה באמצעות האמריקאים ללא שיחות ישירות עם יוזן, אך לידיעה זו לא נמצא אשור מכל מקור אחר. הקושי העיקרי, לדברי המקורות האמריקאים, הוא למצוא את נוסחת הקשר בין שלב הביניים לשלב הסדר הכולל. לצורך זה התבקש ישראל למצוא "נוסחה קבילה שתב טיח שבלב האוטונומיה לא יהיה השלב הסופי" ולכך מתכוון שר הוזן שלוץ כשהוא מדבר על הצורך בשלב תוכן עם פרצדורה, ובין תיים, לפחות על פי מה שאנו שומ עים מראש המשלה, אנו רחוקים מן המטרה".

אתמול נועד השגריר משה ארד עם ריצ'רד מרפי. ארד נפגש גם עם תת שר הוזן לענייני מדיניים מייקל ארמקוסט, אשר יגיע לישראל במחצית הדוש, כדי לדון על נושאים בילאטרליים שאינם קשורים לתהליך השלום.

המנהל הדיפלומטי הדוש והחבר זות על גישה אמריקאית חדשה כלפי הסכסוך, זכו אתמול לבדיון שלו "ניר יוחק טיימס" אשר הציע במאמר המערכת לרכז את הטיפול בדיונים של הנרי קיסינגר ו/או סיירוס וואנס, בעל המאמר חושש, שטר הוזן שולן, בהיותו עסוק כה כנות לקראת הפסנה האמריקאית מוביטים, אינו יכול להקריש את מלוא זמנו לתהליך השלום במזרח התיכון והמציע ריינן עלול לשקוע בחוסר מעש.

המלך חוסין שמר על כי שיחות השלום האמריקאית תיפתח בביטוי של פחום בינלאומי הוא מכן לבחון אפשרות, לצבצם את היקפי הפחוים לחסות של שתי מעצ מות העל – פרסים אלה מסר אתמול שגריר ארה"ב בישראל תומס פיקרינג לראש הממשלה יצחק שמיר ולבכ"ם שמעון פרס.

הדיווח, המסתמך על שיחתו של השליח פיליפ חביב עם המלך חוד סין, משאיר לדעת גורמים בשני המחנות. פתח להמשך יחסת הר לום. נמסר, כי המסלל האמריקאי יוחלט להסיל עידול על המחלוקת המדיניים ומכון בנבעות הדחיות והיריעות הסותרות המגיעות מוואשינגטון. לאור הנחנה שקיבל מחוסין הוחלט מוכיר המדינה בחוד שולן, כי יש מקום להמשך הבנעים ומצפים, כי בעקבות ביקורו של ריצ'רד מרפי באיזור בשבוע הבא, יגיע שולץ עצמו לטסע דילוגים קצר.

ארדמון

לרגל הפתיחה

7 תשלומים* ב־מרכז

מרכז הרהיטים הגדול

ז'בוטינסקי 128, רמת־גן

* 40% במזומן ועוד 6 תשלומים שווים בצ'קים (מינימום קניה 1,000 ש"ח)
מחושב לפי ריבית חודשית של 2.8%, אפקטיבית 39%.

هكذا من الأصل

هكذا من الاصل

ספורט

בעריכת יחיאל ארזי

לראשונה: גליקשטיין לא ישחק בדייויס

היום ההגרלה לסדר המשחקים שיחלו מחר ב־10 בבוקר בפאלרמו ● עיקר העומס יוטל ביחידים על מנסדורף ולצידו בלום הבלתי מנוסה ● טרם נקבע מי ישחק עם פרקיס בזוגות

טניס

מאת יחיאל ארזי
שליח "האריץ" לאיטליה

פאלרמו. סיציליה (מיוחד ל"ספורט הארץ"). חובבי הטניס המעטים בקרב מיליון תושבי פלרמו אינם מגלים לפי שעה התרגשות מיוחדת להתמודדות בין ישראל לאיטליה שתתל כאן מחר ב־10 בבוקר, בבית הפליון של בגיע דייוויס — זה לפחות הרושם המתקבל בשעות הראשונות שלאחר הנחיתה בסיציליה, אחרי סיסה של כ־50 דקות מרומא. בחוצות העיר תלויות כמה כרזות צבעוניות המר דיעות על המיפגש, ובעיתונות המקומית כתבות קצרות, מלוות בצילומים של טניסאי ישראל. יש עירנות ביחוזנית ושמירה מוגברת — אבל לפי שעה, הכל ניתן ודעוע בעיר איטלקית טיפוסית זו, בעלת אופי ים־תיכוני ופקקי תנועה המוכירים את הראנדאבו של נאפולי, או שעת העומס של רומא.

תכונה גוברת

רק מחוות לפני השטה, במחוות של שתי הבחורות, כבר חשים בת־סנה גוברת לפני ההגרלה שתהיה כאן היום בבחריים לקביעת סדר המשחקים. אמנם, לא זה מה שיכריע. כבלות הכל, אלא המאמץ שיושקע על מגרשי המיכר המקר מיים והתפוקה הספורטיבית של הטניסאים. אבל זה, בכל זאת, בעל משמעות. הקפטן הישראלי יוסי שטבולדין היה רוצה, לפחות, 1–1 בתום היום הראשון. זה ישביע רצון בהתחשב בעובדה שלמה גליקשטיין לא יהיה לראשונה אחד משני שחקני היחידים שלנו, וכל העומס יוטל על עמוס מנסדורף — שחוזר כבפיר לבחרת לאחר הפרישה הרעשת שלו בנירולהי — ועל גלעד בלום. חסר הניסיון ביחסה זו, שלמה, חבר הצוות המקצועי העושה כאן הרצה להחלפת שסכמולדין כקפטן. סבור כי במבנן מסרים טוב שהשחקן הצעיר הכבר והמנוסה שלנו, עמוס (המדורג 21 בעולם) יפתח במשחק הראשון, לא חשוב נגד מי. בכל מקרה, מתבטנים אנלנו גם לאפשרות הפוכה, וההוראות הטאקטיות שיתנו הערב יתאמר לעמ שתעלה הגרלה.

כללית, האווירה במשלחת הישר אלית טובה, הארוחה האיטלקי מצויין, תנאי המגרשים האיטלקים מעולים וגם מזג־האוויר נוח — סמפרטורות של 15 מעלות ביום — הגם שהיה כאן אמש מעוגן וחלקית. מעורפל למרי עם פסטוף קל.

חרשים ממנסדורף

למרות שהשחקנים הישראלים בעצם "עולרי" וגולו על מגרשים קשים, ומשמן הזיכר מכביר עליהם ומגביל כמה מתכונותיהם הטכניות, נראה הכל פתוח ושקול למרי. הארלקים, במידה שניתן היה לחזות כאן אתמול על קנקנם, עושים רושם בוטח ומלאי שאפתנות.

עם זאת, נרמה שהם חרשים ממנסדורף אשר ניצח אותם בעבר השיג באחרונה כמה נצחונות "מפתיעים". אסור כמובן לשכוח, כי בגביע דייויס חשובות הנוחשות הה סיבולת לא פחות מהיריון. ויש השפעה רבה גם לאווירה הביתית — הו יתרון מוקים לאיטלקים לפחות בזכות המגרשים המוכרים להם

הניחוש שלי

ישראל מעוז:

רק תיקו למכבי ת"א מול הפועל ירושלים

מחוש השבוע של "ספורט הארץ" הוא ישראל מעוז, סוכנם של חלוצי הבחרות אלי אוחנה וחיני רוזנטל הכוכבים בליגה הבלגית. בן 36, מתגורר בבריה, משפחתו בחלבות. זוזה כי מישחקי הליגה הישראלית ב־ביקורו בארץ.

1. בית"ר יב–בית"ר ת"א 1
2. שמשון ת"א–מכ' חיפה 1
3. בני־יהודה–צפ. חולון 1
4. מכבי פ"ת–הפועל פ"ת 2
5. מכבי ת"א–הפועל יב' x
6. מכבי נתניה–בא"שבע 1
7. הפועל לוד–הפ. חיפה x
8. בס"טבא–הפועל ת"א 1
9. מכבי יבנה–הכח ר"ג 1
10. הפו. חדרה–רמת"ג'מיכר 1
11. מכבי יפו–הפ. פ"ים 1
12. הפ. פתח תקוה–הפועל עכו 1
13. בית"ר נתניה–הפ. ר"ג 2
14. הפו. יהוד–הפ. שקמה 2

אורח השבוע שעבר יצחק ווי פוקר, ניחוש תוצאות חמישה מישחקים. כולם שלושה ב־לאומית.

● בהיעדרו של יחיאל ארזי נעדוך "ספורט הארץ" בידי יחזקאל שגיא.

רזיטר מפאלרמו:

שמירה כבדה על נבחרת הטניס

פאלרמו. סיציליה (רזיטר). נבחרת הטניס הישראלית שהגיעה למשחק נגד איטליה בגביע דייויס, מוסתת ממקום למקום במכוניות משוריינות חסינות־כדורים ותחת ליווי משטרתי — כך מסרה המשטרה בפאלרמו.

השלטונות בפאלרמו, מקום מרכזה של המאפיה הסיציליאנית, הגבירו את אמצעי הבטחון סביב הישראלים לנוכח המתיחות השוררת במערב בגלל האירועים בשטחים. הטניסאים משוכנים במלון המרוחק 10 ק"מ מהאצטדיון בו יערכו המישחקים. שוטרים חמושים מסיירים בכל פינה משך 24 שעות ביממה.

והקהל הקבאי. העובדה ששאולו קאנה מדורג 51 בעולם ופבצטקו קבצ'לוסי רק 75, אינה מעידה, בהכרח, על מחוות איטלקית.

הקפטן אדריאנו פאנאטה מסר כבר, כי הניכיו נמצאים בשיא הכושר. הוא אפילו הזדרז לקבוע, כי קאנה ישתף פעולה בחוות עם דייוויד נאגרסיו בן ה־17. אלוף הנוער של ויימבלדון בשנה שעברה, שמעולם לא שיחק בגביע דייויס. אבל אומר בגלוי שאינו חושש משום דייב ישראלי.

אצלנו עדיין לא התגבשה החלטה סופית לגבי הצמד שישחק בשבת ב־12.30 אחה"צ. קיימות ארבע אפשר־ויות והכל תלוי כיצד יסתיימו שני משחקי היחידים ביום שישי. מי יהיה עייף יותר ועל מי תוטל משימה חיובית ביום א'. עם זאת נראה, כי שחר פרקיס יהיה אחד מבני הזוג שלנו ולגבי האחר הכל עדיין בגדר נעלם.

חמשת שוחקני הסגל הישראלי, בהם גם עמית באר, יסיפו להתאמן הבוקר לפני ההגרלה ונראה גם אחריה. הצוות המקצועי, הכולל את המאמן הלאומי שלמה צדוק ואת דוזקן פיטר פישבאך, מאמנו האישי של מנסדורף, ממשיך בשיגרה הדר־מית, כדי לשמור על המתח המיוחד ועל הכושר הדרוש. העובדה ששום נפל בגורלנו משחק חוץ אומנם אינה משפרת את הסיכויים, אבל המחשבה הכללית הנא שאחריה אינה מעמסה על בנים תסך הכל הנא ריבון נוחה למרי — אם, כמובן, יצליחו מנסדורף, בלום ואחרים להיות בטיפום ולמצות את מלוא כישרונם.

ברגר נוצחה בניו זילנד

וולינגטון (אר־פי). אילנה ברגר, אלופת ישראל בטניס נוצחה בסיבוב השני של המודרגי המקצועני בניו זילנד, למרות שהפתיעה וניצחה במערכה הראשונה את הבריטית אן מינסר, המדורגת שניה בסודניר. מינסר ניצחה בסיום 7–5, 6–1, 6–2. המישחק הנסק במחלכו בשל הגשם.

שתי הפתעות היו בסיבוב השני הבריטית קלייר וור, המדורגת 172 בעולם ניצחה את המדורגת שביעית בסודניר, בת ארצה שרה גומר 6–3, 6–3, ואילו ג'ולי ריצ'רדסון, שני מאת אלטמנית מניו זילנד ניצחה את המדורגת 12 בסודניר, הבריטיה מאר־קריסטין קאלזה 6–2, 6–2.

אוסטרלי וסובייטית בראש דירוג הטניס העולמי לנוער

לונדון (אר־פי). הטניסאי האוסטרלי בן ה־17 ג'יסון סטולטנברג סבבר מדורג ראשון בדירוג העולמי לנוער לשנת 1987 שפורסם אתמול. בחודש שעבר הגיע סטולטנברג לסיבוב רבע הגמר באליפות אוסטר־ליה הפתוחה. במקום השני מדורג הקוריאני אלחנדרו ארמבורו ושי ליטי הוא הסובייטי אנדריי צלוס. אקוב האמריקאי הראשון הוא גים קרייר המדורג רביעי בעולם.

בין הנערות מובילה הסובייטית בת ה־16 נטליה זוורבה. אגב, כן עשר הראשונות נמצאות שתי סוביי־טיות נוספות, כאשר האמריקאית הראשונה היא אן גרוסמן המדורגת רק במקום ה־22.

בית הדין לא דן בתביעת מכבי ת"א נגד הפועל ת"א

מאת שאול לילוב
סופר "ספורט הארץ"

בגלל בעיה פרוצדוראלית קבע אמש בית הדין הפליון של איגוד הכדורסל, כי אינו הפורום המתאים לדון בתביעת מכבי ת"א נגד הפועל ת"א. הנולת מכבי תבעה את הפועל בגין אי הגשת דו"ח כספי על הכנס סות והתאגדות מן דרבי הגביע שהיה באוסטקין בשמיעת הגמר, לפני שבועות אחדים, ומילא לא העביר הכספים הנגיעים למכבי מתחייב מתתקנון.

השופט שאול אלוני, עו"ד עובי דיה וזיאל -עו"ד מיכה ויתקון, שישבו בדין, הסבירו כי "הנובעת טענה הפגותה את תביעתה לבית הדין הפליון וכי עליה למצות את הליכים הקבועים בתקנון האיגוד לפנוך בדוד טענותיה".

בית הדין הפליון לא יוכן בעניין "כל עוד המוסדות הכוסמים של האיגוד לא נתבקשו ע"י הנובעת לנהוג בהתאם להוראות התקנון וכל עוד פניה זו לא נדונה על ידם". משמעות הדבר: עו"ד שמעון מזרחי, יו"ר מחלקת הכדורסל של מכבי, יפנה הנוקר לערכאה הראשונה — ועדת המשמעת של האיגוד — ושטה בפניה את תביעתו. אם תבקש ועדת המשמעת להעביר את ההכרעה לבית הדין הפליון — תהיה היא זו שתצטרך להחלטון על העבירה שבה מאשים הפועל ת"א.

הרוסים: נייט!

בריתהמועצות לא תשלח שופט למישחק הגמר הבין־ארצי ישראל — אנגליה, שיהיה ב־17 בפברואר באיצטדיון רמת־גן. מבוקש על כך התקבל בהתאחדות לכדורגל.

הסוביטים הודיעו, כי שיגוך שופט למישחק זה לא יצא לפועל, אך תוכן שיסכמו בעתיד לשנר שופט למישחק בישראל.

בדורגל

מאת משה הר־געש

רק לפני 8 ימים נרמה היה, כי מעיין הביקורת של בחבות ישראל בכדורגל עומד להתיבש כליל לאור תוצאת המחמא 1–1 עם צרפת. אלופת אירופה, ברמת־גן. אמש בזיפה שוב עלה המעיין על גדותיו והציף גם את האופטימיסטים הגדולים ביותר. זה היה במשחק הפסד 0–2 לבחבות רומניה שאי פשר למקטרגים של מיליינקו מ־היר? ותניכיו לטלא את המצברים עד הסיפה האחרונה.

לאו דווקא מפני שבמאמן של המאמן הרומני עדיין אין אפילו נצחון אחד לדפאה, הוא מונה 8 הפסדים ר"ג תיקו מאז החל לאמן את הבחבות לפני כשנה וחצי, אלא בעיקר מפני ששלושה שבועות לפני היציאה לאוקראינה נוצר הדשם כאילו רק השבוע הוחלו ההכנות לטורניר הקדם אולימפי.

חוסר עירנות

חבל ששחר נאלצים העיתונאים להשתמש בתקלים השוחק על מגרעות הבחבות. איבוד כדורים, חוסר תיאום, הגנה חדירה, מידה מועטה וכוחראי לא מספקת של מר־סיוצה לחימה ושאפתנות, קישור פסיווי וחוסר מעוף בהתקפה. למעשה כמעט מאומה למעט שתיים־שלוש התקפות בודדות וכ־מות דומה של נסיונות תקיפה. באמצעות חילופי מסירות מוצלחים בין שני שחקנים.

עופר פריאן בשער לא היה עירני דיו. שילם על כך את המחיר בס־פיגת השערים והותיר בעינה את אות הבעיות העיקריות של הבחבות אם לא הגדולה שבהן. הגנה לא הצליחה למנוע מרומנים לחדור בקלות יחסית לרחבה שלנו. אולי מפני שהלחץ עליהם לא היה מספיק.

הקישור נכשל במשימות הקלאסיות המוטלות עליו. שליטה במרכז המגרש, בניית ותכנון משחק הבחבות והכתבת קצב המשחק, למרות מבצעים נאים לעתים של ריילוזנסקי ומלמיליאן וחריצות רבה של קלינגר ואיזנדיר.

יכולתם של רוני רוזנטל ואלי אוחנה שבאו במיחוד מבלגיה אינשורה להבין למה התבטנו פאשר חוזרו ואמרו, כי לא יהיה זה נבון לצפות מהם לניסים ולהיות מרשיעי הבחבות. מפק אם הוחנה הרומנית חשה, כי שניים אלו הם האמים הבולטים ביותר של הכדורגל הישראלי כיום.

ריאל מציעה 10 מיליון ד' עבור ויאלי

מילאנו (שרות "ספורט הארץ"). אלופת ספרד ריאל מדריד מעוניינת מאד בקשר האיטלקי הבין־לאומי וכוכב קבוצת סמפדוריה ג'אנלוקה ויאלי. כל כך היא רוצה בו עד שהציעה לקבוצה הסיציליאנית לא פחות מ־10 מיליון דולר, כדי לרכוש אותו.

אם תצא העיסקה אל הפועל תשכח את השיא אותו קבע הר־לנדי רד חולים, כדורגלן השנה באירופה, שעבר מפ.ס.ג. איטהבון ההולנדית למיליון דולר בקיץ האחרון.

"קשה לי להאמין שריאל הציעה סכום אדיר כזה עבורי", אמר ויאלי בן ה־23 כשהוגיעה אליו הבשורה. "הדבר כמובן מחמיא לי, אבל כל העניין נראה מעט רמיתי. בכל מקרה אני מעוניין להשאר על הנושא לפני שאחליט לעזוב את איטליה".

השפעה מוראלית

לפי היכולת של הרומנים קשה היה לחוש שמדובר בסגל חדש, חסר, הכולל מספר בלתי מבטל של צעירים חסרי נסיון. בהנהגת הקפטן הותיק לדיסלב בלוני — המשחק בקבוצה הבלגית ראסינג ג'ט — הם שיחקו בפשטות. יעילות ותבונה רבה. הכדור נע מרגל לרגל בשיטה של נגיעה אחת בכדור. נשלח תביר לשטח פנוי גם הודות להתפרסות נכונה של שוחקי רומניה.

14 דקות בלבד לאחר שריקת הפתיחה התברר, כי את התקוות לניצחון ישראלי ראשון בעידן המאמן מיהיץ' נאלץ לדחות לפחות לשבוע נוסף עד המשחק עם פולין ביום רביעי הבא בדמת־גן. בלוני ניגש לבעוט את כדור העונשין מכ־30 מטרים ובעט מדייק לפינה השמאלית כדור שהבניע את עופר פריאן.

שער זה השפיע מוראלית על השוחקים שלנו ונסך ביטחון רב בבחבות הרומנית שהחזיקה את הקצב. בעיקר עלידי משחק איטי, מבוקר ושקול. הרומנים הוחיקו רוב המן בכדור, למרות שלא סיכנו לעתים תכופות את השער הישראלי. בדקה ה־72 הושם קץ לציפיות הישראליות לחלל מהפך במשחק. המגן צוקה התנהל מהפך בכדור בסרוק ניכר מהשער הישראלי ולפתע בעט כדור קשתי, פריאן נראה תחילה קולע את הכדור, אך זה היתל בו והמשיך לרשת העליונה 0–2. גם הנסיונות של הקשר משה סיני שהחליף את איזנדיר בדקה ה־62 לחולל מפנה ביחסי הכוחות עלו בתוהו.

לישראל נותרו עדיין שני משחקי מבחן חשובים בשבועיים הקרובים — נגד פולין ביום ד' של השבוע הבא ונגד אנגליה ב־17.2. אך כבר עתה אירה את אמיתותה בטעם לחלוטין, כמו שאמר בתום לב אותו אוהד מאוכזב עם היציאה מהאיצטד־יון: "אפילו אם תינתן כניסה חינם אני לא בא יותר למשחקי הבחבות".

מיהיץ': הנבחרת שיחקה רע; לא החלפתי שחקנים כיוון שהיה עלי להחליף את כולם

קובע: יש לנו בעיה חמורה עם השוער ● אוחנה: אין לצפות שרוני ואני נצחה לבד, צריכים להיות עוד שחקנים בכושר טוב ● המאמן הרומני: יכולנו להבקיע עוד שערים ● המאמן הפולני: ישראל איכזבה מאוד

רומניה — ישראל 0–2 (0–1)

השערים: לדיסלב בלוני (14), דניאל צוקה (72).

★ המצטיין: לדיסלב בלוני

● **נבחרת ישראל:** פריאן, אבי כהן (הרושלמי), פרסלני, ניר אלון, יגאל הלל, קלינגר, איזנדר (סיני), מלמיליאן, בר־לוטסקי, רוזנטל, אוחנה. המאמן: מיליינקו מיהיץ'.

● **נבחרת רומניה:** לונג, ראדניק, צוקה, אנרוה, מאנרוי, מאנאו, בלוני, מנאוץ' (גואנטה), קליין, צ'ארלייה, קוראש. המאמן: יני אמרך.

שפט האן הולה. 10,000 צר־פים. באיצטדיון העירוני בקרית־אליעזר.

מה הם אומרים

מאת מנחם כהן

אירית אכזבה שרדה בחדר הלבו־שה הישראלי בסיום המשחק מול נבחרת רומניה. מאוכזב מכולם היה המאמן מיליינקו מיהיץ' שקיווה לנצחון ראשון לאחר תצוגה מעודדת בשבוע שעבר מול הנרפתים. מה עוד שלראשונה שיתף בהרכב את אלי אוחנה וחברו ליהם הבלגית רוני רוזנטל בחבר ההתקפה.

● **מיליינקו מיהיץ':** "היתה נפילה ברמה של כל חלקי הנבחרת. אין בהגנה הן בהתקפה. ציפינו להרבה יותר מרוזנטל ומאוחנה הם איכזבו. השוער עשה שתי־שלוש שעלו לנו בשני שערים לא מתייבי המציאות. נוכחתי לדעת שיש לנו בעייה חמורה עם שוער. חבר מצוע ואיני רואה כרגע שוער אחר ברמה טובה שיכול להחליפו".

על המשחק אמר מיהיץ': הרומנים שיחקו טוב מאוד. שלטו בכדור. הבקיעו שערים קלים ולא נתנו לנו לבא לידי ביטוי. שוחקינו לא גילו יזמה ולדעתי לא להמו מספיק. לא הרבתי בחילופים, כיון שכל הבנה־רת שיחוקה גרוע מאוד. למעשה הייתי צריך להחליף את כולם".

● **יצחק ויסוקי, מאמן הנוער:** "כל הנבחרת שיחקה גרוע. השחקנים ציפו מרוני רוזנטל ואלי אוחנה שיבצעו את המישחק לבד".

● **אלי אוחנה:** "הבעיה העיקר־ית של הנבחרת שאנו מאכזבים הרבה כדורים. לא היתה עזרה להתקפה משאר שחקני הנבחרת ובמחצית הראשונה קיבלנו מעט מאוד כדורים. אמרתי בפעמים קוד־מות שאי אפשר לצפות שרק אני ורוזנטל נצחה מישחקים. צריכים להיות עוד שחקנים בכושר טוב כדי שנבא לידי ביטוי. הפעם כל הנבחרת היתה חלשה מאוד, כולל אני ורוזנטל. הרומנים קבוצה חזקה עם כישר נוסף עדיף על שלנו".

● **אורי מלמיליאן:** "קודה שנבחרת שלימה משחקת לא טוב, זה מה שקרה לנו נגד רומניה. אבל אין צורך להסיק מסקנות לעתיד. כיוון שבשבוע שעבר שיחקנו טוב. בשבוע הבא, נגד הפולנים, יהיה סר־פור חדש".

● **עופר פריאן, השוער:** "זה לא היה כישחק טוב שלי, אבל זה יכול לקרות לכל שוער. הבל שרוזקא במישחק הנני שלי ספגתי שערים כאלה, אבל אני מקווה לשפר את הרושם במשחק הבא".

● **הרייק יאנקו, מאמן נבחרת רומניה:** "הכוונו שיש לנו שחקנים טובים ואנו קבוצה טובה גם ללא שוחקי סכיאוה בוקרשט. יכולנו להבקיע עוד שערים אם כי התוצאה משקפת את מהלך המישחק".

● **לאוריכלב בלוני, קפטן רו־מניה:** "אני מעדיף מרוני רוזנטל ואלי

המנהל אראל יוצא לשתדלנות בבלגיה

מאת סופר "ספורט הארץ"

יעקב אראל, מנהל התאחדות לכדורגל, עתיד להמריא הום לבל־גיה לביקור קצר, כדי להבטיח את שתרום של רוני רוזנטל ואלי אוחנה למשחקי הטורניר הקדם אולימפי באוקראינה.

אראל יפגש עם ראשי המע־רונים של רוזנטל ואוחנה, פ.ק. בריז ומאלין, וכן עם ראשי ההתאחדות הבלגית. אתמול אמר אראל, כי ישראל מבקשת שהשניים ישתתפו לכל משחקי הטורניר הקדם אולימפי שיהיה בחודש מארס הקרוב באוסטרליה ובניו דלנו.

כבר עתה ברור כי קשה מאוד יהיה להבטיח זאת, בגלל התחרויות של הקבוצות הבלגיות בהן מופיעים אוחנה ורוזנטל, אך אפשר שהשניים, או לפחות אחד מהם, ישתתפו לחלק מהמשחקים.

פוטר מאמן וולס

קארדיף (אר־פי). מייק אינגלנד, מאמן ומנהל נבחרת הכדורגל של וולס, פוטר אתמול לאחר שבע חודשי שנים בהן שימש בתפקידו. הסי־מורים לא הסכימו הפעם אינג־לנד נבחל במשימה להעלות את וולס לטורניר הגמר של אליפות אירופה לאומות.

אינגלנד הפיע 44 פעמים בסך־הכל כשחקן בשנות ה־60 ה־70. לפני שנתיים הסכים לקצין בשכרו ויחד למשרה חלקית, לאור הכישר לון להפעיל לגמר בסכסיקו. בחוד־כתו של אינגלנד נרשמו לוולס 22 ניצחונות, 18 תיקו ו־16 הפסדים.

בן ג'נסון – 8 מאיות לפני השיא

אתלטיקה

השיאן העולמי בריצת 100 מטר, בן ג'נסון מקנדה, ניצח בריצת 60 מטר בסיקה המשפחה 6.49 שניה זה אני לעיניים שכבי רזאות: מיליינקו מיהיץ' (משמאל) מאמן נבחרת ישראל ועוזרו מאמן השוערים יצחק ויסוקי אתמול בחיפה. (צילום: עודי קרן)

אחרי שסיימה רק 1–1 עם זאגרב

לאוסטרליה אין סיכוי מול ישראל

אמר אמש מאמן דינאמו מירוסלב בלאזביץ' שהוסיף: לאוסטרלים חסרים כישורים הכרחיים ● המאמן האוסטרלי ארוק: הקרבנו את ההתקפה כדי לאמן את ההגנה

בדורגל

מלבורן (שרות "ספורט הארץ"). זודש ימים לפני שתארח כאן באר לימפיק פארק את נבחרת ישראל סיימה אמש נבחרת הכדורגל של אוסטרליה בתיקו 1–1 את מישחק המבחן לפני האחרון שלה, עם הקבוצה היוגוסלבית דינאמו זאגרב. האוסטרלים פיגרו 1–0 בהפסקה, אך גרהאם ארנולד הישוה את התוצאה בתחילת השניה.

וחומיר בהאן כבש את שער הניצחון לקבוצה היוגוסלבית בדקה ה־40 בבעיטת עונשין מדייקת. ארנולד הישוה בתחילת המחצית השניה בבעיטה שסחוה מקצה הרחבה.

מאמנה היוגוסלבי של נבחרת אוסטרליה, פראנק ארוק, אמר לאחר המיפגש, כי הקריב את מישחק ההתקפה של נבחרתו כדי לתת לחיכיו אימון טוב ביסודות ההגנ־תיים של הכדורגל. מאמן דינאמו זאגרב, מירוסלב בלאזביץ', אמר כי לדעתו יש לאוסטרליה רק סיכוי מועט לנצח את ישראל בטורניר הקדם־אולימפי. בלאזביץ' טען, כי לנבחרת האוסטרלית חסרים כישורים הכרחיים.

שוער דינאמו מיראלם איכרחי מוביץ' היה המצטיין במישחק והציל את שערו מכמה בעיטות מסוכנות. כמו למשל זו של ארנולד בדקה ה־6, וזו של פרנק פארינה בדקה ה־25.

לדינאמו היה זה הרביעי בסידרת המשחק מישחקיה שלה בסיור האוסטרלי. לפני כן ניצחה את נבחרת מדינת ויקטוריה 6–0, הפסידה פעמיים 1–2 לנבחרות מדינות ניו סאות' ווילס ולקבוצת אדלייד סיטי. מחר תשחק דינאמו שוב מול נבחרת אוסטרליה. המפגש באיצטדיון פראנקסטה בסידני. זה יהיה מבחנה הבין לאומי האחרון של נבחרת אוסטרליה לפני המיפגש הקדם אולימפי עם נבחרת ישראל, ב־6 במארס באולימפיק פארק במלבורן.

המשכים מעמוד 1

ספינת המגורשים

(סוף מעמוד 1)

הנוק היוזמן. ספינת נוסעים שהיא משייטה להפלגה המפלגת אחר הוראות הכסיחות. יכולה לעמוד את נמלי יון. אין לנו כל אפשרות הכוונה לנמוע ואת".

"על פי המידע שבידי, מדובר בס־פינת נוסעים מודשית, המצוידת בכל אמצעי הכסיחות הדרושים על פי הוק. מעבר לכך עלי לציין, שמדובר בחזמה פרטית. למשלת יון אין כל קשר להפלגה הזאת".

על פי ידיעות באתונה, תעוזב "ספינת המגורשים" המלשתיאית את חופי יון ביום שלישי, ותפליג לישראל. בתשובה לשאלה מה יעשו שלטונות יון אם יעצר חיל הים הישראלי את הספינה, אמר רוב אמיתי "זו שאלה הפתוסית. אין לי שום מידע על הכוונות של חיל הים הישראלי".

לשאלה אם ראש הממשלה, אندראס פאפאנדריאו, תומך בהפלי־גת הספינה, אמר רובאמיתי "לא ידוע לי על כך".

הזכרתי לרובאמיתי כי על פי ריווחי העתונות היוונית שוחח פאפאנדריאו על הנושא עם יאסר ערפאת, הבטיח הסיכה נלהבת בהפלגת הספינה. על כך הגיב רוב אמיתי "מדובר בהסעדות. איני יודע על כך דבר, ואין לי כל סיבה לשאול את פאפאנדריאו".

פסנת ראשי השוק ותרכז בבע־יות חקלאיות ופיננסיות של הקהי־לה האירופית. אך בחלק הפרטי של הפסנה יידון גם המצב במזרח התיכון, וקרוב לוודאי שתפורסם הצהרה על הסכסוך הישראלי־ערבי.

(עמ. מופרים יהודים ועיבים, שהתכנסו אתמול בערב ב"בית הסופר" בתל־אביב, החליטו לעדוך קבלת פנים ל"ספינת המגורשים" הפלשתינאית.

בגילוי דעת, שפורסם בתום הכנס נאמר: "ביום ה', 11 בפברואר, עתידה להגיע לנמל היפה הספינה "השיבה" ובה כמאה מהפלשתינים שגורשו מבולדתם ע"י ממשלת ישראל בשנת 1967.

"זוכי הקרקע הישראלים והפ־לשתינים" החלים לקיים כנישה. ביום שבו עתידה הספינה להגיע, קבלת פנים כדי לקדם בברכה את הגולים בשובם.

כנוף של סופרים ואמנים המתבר־דים לכתבים, ולכל גידוד, ותוכלים מכמה הנהדה העצמית של העם הפלשתיני. המיוחס משלו לצד מדינת ישראל, אנחנו מעוניינים בדרישה עם אלה מבין המגורשים המעוניינים בשלום עם ישראל, על בסיס העקרונות הנ"ל.

אנחנו פונים אל ציבור היוצרים בברית ישראל להפגיע ליחסנו ז ולקחת חלק בהפגנה, ובמיוחד אנחנו פונים אל ממשלת ישראל, לאפשר את שיבת המגורשים".

חתומים: פרופ' מנחם פר, אביל הביב, רליה רביטובין, אב. יהושע, סמיח אל קאסם, נתן זך, שמעון בלס, יוסי קניוק, סלמאן נאטור, יעקב בסר, יגאל תומרקין, יאיר גרבוז, רן קידר, סיהאם דאוד, חוה אלבשטיין ורב לוינון.

אישים מצריים

רוצים להצטרף

ביירות (ע"מ). אישי ציבור במצרים הביעו כפני מניף אשרף בקי היד רצון להצטרף לספינה הפליט תיבת "אל־עאודה" שתצא בקרוב מארדוש. לעתון "אל־דוסתור" נודע כי האופוזיציה המצרית מנסה כעת להקים משלחת שתייצג את "הוועדה העממית להתנגדות לציונות".

פרופ' "האריץ" אדיר ניר כפרי: חובר הנרגת כך מסר אמש כי תגעתו סכרה אוניה שתפליג מול "ספינת המגורשים". ותיפגש עימה ביום. הדובר מסר כי על ספינת תגעתו יהיו כמה בני משפחות שכר לות ספינרגי פיזור. זכן ה"כ כתוב.

המשלחת למוסקווה

(סוף מעמוד 1)

ותחילה היתה נטיה בירושלים להתמקד בנקיד בדרג מקבילו, בשרד הדוץ מיחוסים חשיבות רבה למשלחת ומקווים, כי תוכל לשוחח בטוסקווה תקשה ממשמכת. יצויין, כי לוין נמנה על הדרג ובריני הכ־כיר ביותר בשרד הדוץ והוא מומקר על הערכות המדיניות.

לצדו של לוין ישרתו במשלחת עוד שלושה דיפלומטים וארש מתולה אן מזכירה. אחד הדיפלומ־טים יהיה מאנשי שגרירות ישראל בהולנד.

המשלחת הקונסולרית תצא למוסקווה בעוד מחודש. לאחר שלטונות מרה"ם יקבלו את הס־מות ויעבירו לישראל את אשרות הכניסה. המשלחת הישראלית תפעל משגרירות הולנד המייצגת את האינטרסים של ישראל בברה"מ.

סיגריות

(סוף מעמוד 1)

מדרך, "קרטייה" – 2.60 ש' בב־קום 3.85 ש' עד עתה. סיגריות "שייק רסדך" – 90 אגורות בב־קום מקל אחד.

בן יחלו מחירי הסיגריות המקו־מיות שבמדרך למעלה בשקל.

סיגריות מסוג "שנטה קאילר רגרדוניי 80" יימכרו מחיר בנחיר של 1.10 ש' בבקום 1.15 שקלים וסיגריות "מרלבורו 100", "שים 100" "רלמנגה" יימכרו בנחיר 1.15 שקלים במקום 1.20 שקלים.

ב"דוכן" הנפתוח לכבוד אמנות על המחירים הנדשים כל הסיגריות, אך בשלב זה העובדים אינם נוקטים בעמדות, אלא מבקרים לבקר בדיקת המחירים על ידי הנמיגרות בתוך מספר ימים.

המשלחת המשפחה

שטרנליכט ומשפחתו

אבלים על מותה ללא עת של

רעיתך ז"ל

ביום ראשון המשפחה האבלה, מ' לפ"ה אינגלנד – בולדן סטיים 90–86: קליחולנד – דטרויט 94–83: ניו גלס נסס – האלאם 108–103: יוטה – סיאטל 105–100.

שבעה שחיינים לפאריס ולבון

7 שחיינים יצגו את ישראל בשתי התחרויות הגדולות אשר יתי־קיימו האחת בסוף השבוע בפאריס והשנייה בסוף השבוע הבא בבון. מאות שחיינים מעטרת. ארצות ישתתפו בתחרויות אלה. מתוך 7 השחיינים יצאו אתמול מהארץ 4 שחיינים: ערן גרוכי, זהר ריים, ערן הידש ושבר פורת. אליהם יצלנו לפאריס 3 שחיינים העוסים באי־מנים כמערבגרמניה הם אייל שטיגמן, גרב שגל וגלעד חן.

שטרנליכט ומשפחתו

תכם באבלכם הכבד עם פטירתכם

ה שטרנליכט ז"ל

בית מחסני החמצן בע"מ, חיפה

ההנהלה והעובדים.

ירח ועדת ספורט של הכנסת – ישן; מפקד גלי צה"ל – ישן. אי־פה הבדור? ח"כ פנחס גילרשטיין (מימין) והמפקד בחמן שי מחבים להזדמנות שלהם עם הבדור, במשחק הכדורסל הבינ־לאומי בין חבר הפרלמנט לאנשי התחנה הצבאית. הח"כים ניצחו 24–23 (חיים רמון – 20 נק'), אבל מי שניצח באמת היה לב"י שזכה בכל ההכנסות. (צילום: עודי קרן)

סכינים־קפיציות וכלי נשק נתפסו במבצע משטרתי אצל חוליגנים מקורבי ארסנל

לונדון (אר־פי). במבצע גדול פרצה משטרת לונדון לכתים בבירה האנגלית ובפרברים הסמוכים ועצרה 18 אנשים הנחשדים בהשתי־כות לקבוצות מאוגדות של חוליגני כדורגל. בבתים נתפסה כמות גדולה של כלי־נשק כגון סכינים. סכינים־קפיציות וכדומה. במבצע השתתפו 90 שוטרים והוא נעשה בעקבות חקירה אחרונה בנושא האלימות במגרשי הכדורגל באנגליה. רוב העצורים קשורים למישחקיה הביתיים של ארסנל.

בהלה בעולם עקב שמועות על תאונה גרעינית שאירעה באחרונה בבריה"מ

השמועות העלו את שער הדולר בלונדון • הבית הלבן: לא ידוע לנו על אסון גרעיני • בריה"מ מכחישה •

כנראה תאונת רכבת שהובילה חומר רעיל ושבעטיה פונו אלפים מבתיהם

שטוקהולם (ע"ר). הכפון השווד־ית להגנה מפני קרינה הודיע אתמול כי קיבל דיווחים, לפיהם יתכן שארעה תקלה גרעינית בבריה"מ.

מנהל הכפון, ראק ולנסין, אמר כי המוסד שבראשו הוא עומד בודק דיווחים מסאדות שונים בעניין תאונה גרעינית בבריה"מ. "לפי שעה, אין הוכחות וודאיות שיאמתו את השמועות. לא נמסר על רמת קרינה מוגברת בשוודיה. אמר ולנסין.

קודם לכן אמר דובר של כעבדת מערכת הגנה השוודית בהאגפורס, העוקב דרך קבע אחר ניסויים גרעיניים בבריה"מ, כי לא נתקבלו דיווחים על קרינה מוגברת.

בתחנת־הכוח הגרעינית בפורסמארק שבמזרח שוודיה, התתנה שהיתה הראשונה שדיווחה על האסון הגרעיני בצ'רנוביל ב־1986. אמר הדובר כי התחילו הבדיקות לקביעת רמת הקרינה באזור. גם שם לא נתגלתה עד כה עליה ברמת הקרינה.

הדובר הוסיף ואמר, כי הרשויות המתקדמות לשוודיה מבריה"מ דר־כות לתגאים ששררו בזמן התאונה בצ'רנוביל.

קודם לכן הבזישו מקורות מדר־מנים במוסקווה את השמועות שני פוצו בשוקי הכספים של לונדון בדבר קרינה גרעינית בבריה"מ. המקורות, המקיימים קשר הדוק עם מוסדות, ההסברה הרשמיים, הסיפו כי לא נתגלו סימנים כל שהם לתקרית, שתפגע בתעשיה הגרעינית הסובייטית.

פרשנים במוסקווה העלו את ההשערה, כי השמועות נפצו על יסוד קליטה משובשת של דיווחים על תאונה שאירעה ביום ב' צפונית מזרחית ממוסקווה. שבה היתה מעורבת רכבת שהובילה גזל רעיל.

הסלוויזיה הסובייטית הדיעה ביום ב', כי כ־2000 אנשים פונו לזמן קצר מבתיהם בקרבת מקום התאונה, אך הוסיפה כי לא היו אבי־דות בנפש ואיש לא נפגע קשה מתאונה זו.

מלונדון נמסר, כי השמועות בענין תאונה גרעינית בבריה"מ העלו את שער הדולר ב־3/4 פניג וחצי יאן בשעות הצהריים, כאשר הדולר נסחר לפי שער של קצת למטה מ־1.69 מארקים גרמנים ו־128.40 יאן.

תוך 90 דקות מהמועד שבו נפוצו השמועות, אמרו הסוחרים כי שמועות אלה כבר לא משפיעות על שער הדולר.

הבית הלבן הודיע כי אין לו מידע על תאונה גרעינית בבריה"מ.

גם יפה — גם נסיכה

זמן קצר לאחר שהגיעה לתאילנד, צולמה הנסיכה דיאנה מבריטניה בשהיא יפה ורענגה — לצד בעלה, הנסיך צ'ארלס. הוזג הגיע לשם מביקור באוסטרליה. אחרי שלושה ימי סיור בתאילנד, ישובו צ'ארלס ו"הנסיכה די" לאנגליה. (תצלום: א"פ)

ירידה במדד המדדים במשק האמריקאי מעידה על האטה

וושינגטון (ע"ד). ירידה חודשית שלישית ברציפות של המדד המאחד את המדדים המלכלים והחשובים במשק האמריקאי לחודש דצמבר אישר יידיעות קודמות כי חלה האטה במשק האמריקאי.

כלכלנים אמריקאים עדיין חלוקים ביניהם אם האטה זו היא תחילתו של מיתון.

משרד המסחר הודיע ביום שלישי שהמדד המאחד ומדד את הפע־לות המלכלית המלכלת הול מרשום מוסלים ועד להשקעות הרשות, ירד ב־0.2% בדצמבר, לאחר ירידה של 1.2% בנובמבר ו־0.1% באוקטובר. ירידה רצופה במשך 5 חו־דשים של מדד המדדים סימן מיתון כלכלי ב־8 מתוך 12 המקרים של ירידות רצופות מסוג כזה.

מיתון מוגדר כאן בדרך כלל כהאטה בפעילות הכלכלית בשני רבעים רצופים של השנה.

כלכלן הבית הלבן, בריל ספרינקל, אמר כי המימשל עדיין צפוי לתחזית שלו בדבר צמיחה ר־אלית של 2.4% במשק האמריקאי ב־1988, ירידה קלה לעומת צמיחה של 3.8% בשנה שעברה.

"נכון שאנו מצפים להאטה בקצב הגידול השנה", אמר ספרינקל.

שנשיא האטה כלכלנית בכירה של מכון מחקר כלכלי בלקסינגטון, צופה צמיחה חלשה ברביע הראשון של 1988, אך אינה רואה באופק מיתון.

"אין ספק כי תתגלה חולשה, אולם אין אני מכהה שצפוי לנו מ־תון. יהיו לנו על כל פנים כמה רביעים של צמיחה איטית ביותר", אמרה.

כלכלן אחר, מייק אוונס, נשיא מכון המחקר "אוונס אקונומיקס", ציין כי הדרישות לדמי אבטלה גדלו במאה אלף בחודשים האחרונים, סימן מוכיח לתחילתו של מיתון.

אוונס אמר כי המיתון, אם יתרחש, יהיה חלש והא צופה שינוי מלמה ברביע האחרון, מיד לאחר הבחירות.

הסוכן הצרפתי החשאי שנרצח בביירות חקר את מות חברו

ביירות (ע"צ). דאק מרין, סגן מנהל יחידת שירותי הביטחון הצרפ־תים בלבנון, נרצח ביום ג' שעה שעסק בחקירת נסיבות רציחתו של צרפתי. רשאר גימפל, ב־11 בנוב־מבר 1987 — מסר אתמול מקור דיפלומטי מערבי.

המקור ציין, כי הסוכן וחושאי הצרפתי נפגש עם ואהיב קיקאנו, פקיד בכיר בשירותי הביטחון הלב־נוניים, ולקח עמו תיק על פרשת גימפל. שני הרוצחים, שנרדפ להם דבר הפגישה, המתינו לו כדי לרצחו אותו. הם נמלטו ולקחו עמם את התיק שהכיל מידע שאמור היה לסייע לסוכן בחקירתו.

יחולת שירותי הביטחון הכלליים בלבנון הודיעה, כי מרין לא נפגש אם אף פקיד וכי לא נקבעה לו פגישה.

תחנת־השידור של הפלנגות, "קול לבנון", מסרה כי מרין, המתגורר מאז 1984 בפאר שבצפון ביירות, היה מצוייד ברשיון לנשיאת נשק, משלטונות לבנון. רשיונו היה אקרה מצוייד במשתיקיקול.

דובר של שביירות צרפת, אמר כי "אינו יודע דבר בנושא זה".

גימפל, שעבד כמהנדס בבית־ חיקוק בלבנון זה עשר שנים, נהרג בשלושה כדורים שנורו בראשו, שעה שנהג בדכבר באוטוסטרדה, במחוק 27 ק"מ צפונית מביירות.

פגישות חשאיות בממעדה

המקור הדיפלומטי גילה, כי איש זה הועסק דרך קבע על־ידי שירותי הביטחון הצרפתיים. ונהג להיפגש עם סוכנים צרפתיים, בהם דאק מרין, במטעדה שבצפון ביירות.

באמצעות לבנוני המתגורר עתה בקפריסין, שכינוי "גורג' הצרפתי", קשר גימפל קשרים עם אלי חובייקה, שעמד בראש שירותי המו־דיעין של הכוחות הלבנוניים.

המקור הבהיר, כי שירותי הביט־חון הצרפתיים מקיימים זה שנים קשרים עם חובייקה. הקשר לא הופסק, גם לאחר שחובייקה סולק מתפקידו ביוני 1986, כשהתייצב לימינה של סוריה.

ביום ג', מיד לאחר רציחתו של הסוכן החשאי, פרסמה המיליציה הנוצרית הודעה בה נאמר כי מכונית ורוצחים הגיעה מהחלק המוסלמי של ביירות. מהודעה זו אפשר להסיק כי סוריה עומדת מאחורי הרצח.

"ירדן רכשה מבריה"מ עשרות מטוסי מיג"29"

מאת שאול צדיקא

לונדון (מיוחד ל"הארץ"). ירדן כבר חתמה עם ברית־המועצות על עסקת רכש של 40–30 מטוסי "מיג–29". כך פורסם בלונדון ובע־ולם הערבי.

העיתון הלונדוני בשפה הערבית "אל וטאן אל־ערבי" כותב כי הזמנה נחתם בביקורו של חוסיין במוסקווה.

החומן הערבי "אל ביאן" מוסר כי 24 יחצנים סובייטים כבר הגיעו לרבת־עמון כדי להכשיר את הקרקע לקלוט את ראשוני המטוסים.

עורך את העמוד: אריה השביה

מנהל ארכיון ביוגוסלאוויה טוען:

ולדהיים נכח אישית בהוצאה להורג של 104 פטריוטים אלבאנים ב–1944

ההיסטוריון מסרשמידט השוהה בזאגרב טוען כי גילה מסמכים המעידים כי ולדהיים עסק גם בביעות "הנוגעות לאסירים" • מסקנות הוועדה החוקרת את עברו של ולדהיים יפורסמו בעוד 4 ימים

בלגראד (ע"צ). מנהל הארכיון של העיר פריסטינה שביוגוסלאוויה, האקיף ביידאמי, אמר ביום ג' כי בי־דיו ממסמכים המראים כי קורט ולד־היים נכח באזרחי אישי ב־23 באר קטובר 1944 בהוצאתם להורג של 104 פטריוטים אלבאנים בכפר סטארי טרג, לא רחוק מהעיר קו־סובסקה מיטרוביצה.

לדברי ביידאמי, שבוטסו אתמול על־ידי העיתון "דרגיה נובוסטי", הופיע ולדהיים באותו תאריך בכר־קום ההוצאה להורג כליחוי גנרל אלכסנדר לזר ושני משתפי־פעולה אלבאנים. הם שותתף בהוצאה להורג הזה המטה הכללי של קבוצת הצבא "אה". שבה כיהן קורט ולדהיים כקצין־קישור.

ביידאמי אמר עוד כי התכוון לפרסם בקרוב את עדותם, כדי לתרום ל"חשיפת הפשעים שבוצעו על ידי קורט ולדהיים ביוגוסלא־וויה".

בראיון לעיתון הסופיע בגאגרב "וייסניק", שפורסם אתמול, אמר שלח גם 17 תזכורות למרינות שונות על תלונות על עינויים שהו־גיעו ב־1985 ו־1986.

קרימאנס לא נקב בשם כל המרינות הנוקטות בעינויים אולם אמר כי בעת שהבין את הדו"ח הוא עדיין מצפה להשובות מן המרינות הבאותו: אפגניסטאן, בורקינה פאסו, קונגו, גוואטמלה, איראן, ישראל, מוזאמביק, סודאן, סוריאנס, סוריה, סודן, אוגנדה, זאיר וימבאבוה.

הוא אמר, כי הפנה קריאות דחו־פות למידע על עינויים בשנה שעברה בקשר לאנשים עצורים בגואטמלה, לבנון, פאראגוואי, פרו, דרום אפריקה וזימבאבוה.

אמנה בין־לאומית

"מטע גם עינויים בו שנה האו"ם כינוי שעבר, הביא להכנתה של אמנה בין־לאומית שלו כה אושרה עלידי 28 מרינות. האמנה אוסרת עינויים ומחייבת העבשת אנשים העוסקים בעינויים ומתן פיצויים לקורבנות.

על־מנת להקטין את האפשרות לעונות עצידים, הציע קרימאנס ברו"ח כי העצורים יעמדו ללא חזיה בפני שופט מוסמך ויעברו בדיקה רפואית מוקדם ככל האפשר.

הד"ח מציע עוד כי יש לבצע נתיחה בנוגע של עצור שמת בכר־עצר, ולנתחו בנוכחות מישהו מקרוביו.

דו"ח מטעם האו"ם מגלה:

שיטות זוועה חדשות נוספו לעינויים הנמשכים בעולם

ז'נוה (ע"ד). תופעת העינויים עדיין נפוצה ברחבי העולם ונוספו שיטות זוועה חדשות ומבשירי עינוי חדשים, על אף מאמצי האו"ם להילחם בדעה חולה זו — נאמר בדו"ח האו"ם שיצא לאור כאן ביום שלישי.

הד"ח, שהוגש לוועדת זכויות האדם לדגל מושבה השבתי, אומר בין היתר: ממשיכות להגיע האשמות על שימוש בעינויים במספר מדינות. גם כאלה שהתחלף אצלן המשטר והמהגיגים הודשים הדיעו כי העינויים יבוטלו.

"במקומות רבים, טיפל נוקשה בעצורים, לפעמים עד כדי עינויים, היד לדרך דיים וקשה מאוד לשנות מג התנהגות זה, נאמר בדו"ח.

- הד"ח מסיף "הנמצאו גם שיטות עינויים חדשות, לפעמים שמתבכמות עד כדי זוועה. כמו כן יודע על מבשירי עינויים חדשים, לפעמים כאלה שפתחו מתוך כוונה שלא להשאיר שום סימנים פיסיים על גוף האדם, ובעקת הכאב והסבל מקודי בנות העינויים הן עתה חזקות יותר מקראות המהאה על נהוג נורא זה..." מסכם הד"ח.

מחבר הד"ח, פיטר קרימאנס מהר לנר, דיווח כי בשנה שעברה ביקש תגובות של 29 ממשלות על שורה ארוכה של תלונות על עינויים, שהר גיעו אליו מקוקות שונים. הוא שלח גם 17 תזכורות למרינות שונות על תלונות על עינויים שהר גיעו ב־1985 ו־1986.

קרימאנס לא נקב בשם כל המרינות הנוקטות בעינויים אולם אמר כי בעת שהבין את הד"ח הוא עדיין מצפה להשובות מן המרינות הבאותו: אפגניסטאן, בורקינה פאסו, קונגו, גוואטמלה, איראן, ישראל, מוזאמביק, סודאן, סוריאנס, סוריה, סודן, אוגנדה, זאיר וימבאבוה.

הוא אמר, כי הפנה קריאות דחו־פות למידע על עינויים בשנה שעברה בקשר לאנשים עצורים בגואטמלה, לבנון, פאראגוואי, פרו, דרום אפריקה וזימבאבוה.

אמנה בין־לאומית

"מטע גם עינויים בו שנה האו"ם כינוי שעבר, הביא להכנתה של אמנה בין־לאומית שלו כה אושרה עלידי 28 מרינות. האמנה אוסרת עינויים ומחייבת העבשת אנשים העוסקים בעינויים ומתן פיצויים לקורבנות.

על־מנת להקטין את האפשרות לעונות עצידים, הציע קרימאנס ברו"ח כי העצורים יעמדו ללא חזיה בפני שופט מוסמך ויעברו בדיקה רפואית מוקדם ככל האפשר.

הד"ח מציע עוד כי יש לבצע נתיחה בנוגע של עצור שמת בכר־עצר, ולנתחו בנוכחות מישהו מקרוביו.

בריטניה: לא מצאנו אישור למכירת ציוד צבאי לאש"ף

לונדון (ע"צ). השלטונות הבריי־טים הודיעו כי לא גילו עד אתמול כל מסמך שהוא המתיר מכירת ציוד תקשורת צבאי לאש"ף.

פרנסיס מוד, עוזר שרהמרינה לענייני מסחר ותעשיה, אמר בבית הנבחרים כי משרדו לא מצא רשיון יצוא, שהוענק כאילו לחברה האלקטרונית הבריטית "ראקאל־טאקטיקום", למכירת ציוד צבאי לאש"ף.

עם זאת, הודיע מוד כי הממשלה תפתח בחקירה פנימית בנושא זה.

העיתון השבועי "מיל" מסר ביום א' כי חברת "ראקאל־טאקטיקום" קיבלה ב־1981 רשיון מהמשר־ד המסחר והתעשיה הבריטי, שאיפשר לה למכור לאש"ף מערכת קשר צבאית מתוחכמת בגלים קצרים.

העיתון מסר כי בדיון אינרת מה־6 במארס 1981, של סגן מנהל החברה גיפרי בנט, המאשר זאת.

דו"ח מוקדם מגלה:

מאות אלפים נפגעו מרעל בגז בבריה"מ

**מאות אלפים נפגעו מרעל בגז בבריה"מ, לפי דו"ח מוקדם שהגיע לידי ראש הממשלה הולנדי, רוד לוברס. הדו"ח, שהוגש לרוד לוברס ביום ג' בבוקר, מדבר על מקרים רבים, בהם מתו אנשים ובעלי חיים. הדו"ח מדבר גם על מקרים רבים, בהם נפגעו אנשים ובעלי חיים מרעל בגז בבריה"מ

חדשות כלכלה

מרכז הקבלנים ומשרד העבודה יפעלו "ליהד" את ענף הבניה

פעילות למשיכת ישראלים לענף, שנגטש ע"י פועלי השטחים ● במצבי לחץ ייתנו היתרים לתקופה מוגבלת לייבוא עובדים

מאת אריה לביא

מרכז הקבלנים ומשרד העבודה והרווחה יפעלו ליהד את ענף הבניה בעקבות הנזקים לקבלנים ולחברות הבניה מאי מאם של העובדים מהשטחים, המהווים כמחצית מהמועסקים בבניה.

על־פי סיכום שהושג בין שר העבודה משה קצב ונשיא מרכז הקבלנים דוד שטרן יתוחלו שני הצעדים בפעילות לשינוי מבנה כוח האדם בענף הבניה. בין היתר מוכן שצוות משותף יכין תוכנית למסיבת ישראלים לעבודת בניה.

בכוונה הקצר, ובמצבי דחק, יינתנו היתרים להעסקת עובדים זרים לתקופת זמן מוגבלת ובמקרים שבהם תוכח החיוניות למשק, ואי־ליות פיקוח בשרות התעסוקה יד־חיבו את הפיקוח על עובדים לא מאורגנים מהשטחים. בין היתר יוכל לשכנע חיילים משוחררים המחפשים עבודה לעבוד בענף הבניה. מרכז הקבלנים ומשרד העבודה יפעלו לעידוד משיכת מובטלים לעבודה בענף הבניה.

שרות התעסוקה יגמיש מתן היתרים להלנת עובדי השטחים בת־חומי "הקו הירוק" בתנאי של אישור גורמי הביטחון ובתנאי, שהמעסיקים יבטיחו תנאי ליתה נאותים וחוקיים.

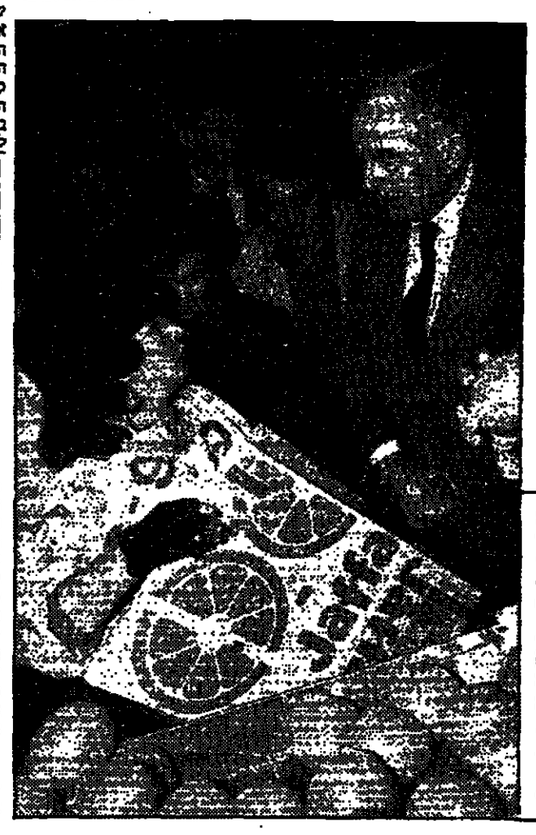

550 פועלים מלבנון הביא בשבוע שעבר ארצה איגוד הפרידנים. בעקבות המאמר בבוז'ארים עם המחומות בשטי חיים. דברים אלה נאמרו אתמול לנשיא המדינה חיים הרצוג, שהיה אורח המועצה לשיווק פרי הדר, וביקר במבצן להדברה ביולוגית, בבית אריזה וחוזה בהטענת הפרי על אוניות באשדוד. בתמונה: הרצוג ומועלים בבית האריזה.

(תצלום: סטודיו 23)

האוצר יעקל 60 מיליון שקל מכספי מס־מקביל — חובות קופ"ח לממשלה

הממונה על התקציבים באוצר: לא יתכן שממשלה תסכים שגוף החייב לה כסף אינו מעביר אותו, והיא תמשיך להעביר לו כספים ● לדבריו, אין כאן התחשבנות עם קופ"ח, אולם "אם הקופה לא היתה חותמת על הסכם השכר השערוריתי — היינו מניחים להם להפעיל את המקל בבית בעצמם"

מאת דן סגיר

האוצר יעקל תוך שבע כ־60 מ־ליון שקל מכספי מס מקביל הנגבים עלידי ביטוח לאומי בעבור קופ"ח הכללית, בעבור חובותיה לממשלה: בצעד חסר תקדים פנה אתמול משרד האוצר למוסד לביטוח לאומי, להעביר לקופת האוצר כ־60 מיליון שקל מתוך כספי המס המקביל, אשר מגיעים במקור לקופ"ח של ההסתדרות. סכום זה אמור לכסות חובות של הקופה לממשלה בעבור קנ"ית שירותי אישפוז בבתי החולים הממשלתיים. במשרד האוצר טוענ"ים, שאי העברת התשלומים תרמה לא מעט ליצירת המשבר הנוכחי בתקציבי בתי החולים הממשלתיים.

הממונה על התקציבים באוצר דוד בוגן ציין בשיחה ל"הארץ", שצעד זה נעקם בהתאם לסעיף 9 (ח) בהסכם ההבראה של קופ"ח, שעליו חתומות הקופה, ההסתדרות והממשלה. לדבריו, לא יתכן שמ־משלה תסכים שגוף החייב לה כסף אינו מעביר אותו, ומאידך היא תמשיך להעביר לו כספים.

בבריקה ששיך אגף התקציבים מתברר, שקופ"ח לא קיימה סעיפים בהסכם ההבראה שנחתם עימה באו־קטובר '86 כגון קיצוצים בכוח אדם וכן מכירת נכסים בסך של 50 מ־ליון שהיתה צריכה לסיים עד ל־29 בספטמבר השנה. כנגד התחייבות זו של קופ"ח, ניתן לה היתר אשראי בסכום מקביל. האוצר הודיע לקו־פ"ח אתמול, כי היתר האשראי לא יוחדש מעבר למועד הנקוב בהסכם שהוא כאמור סוף החודש.

הממונה על התקציבים הדגי־ש, שיש קשר ישיר בין בדיקת יישום ההסכם ההבראה עליו חתומה קופ"ח עם האוצר, לבין ההסכם שחתמה זו עם רופאיה לגבי הפעלת תוכנית הבי־תוח במשמרת שניה. "אם קופ"ח לא היתה חותמת על הסכם השכר השערוריתי, אשר הביגיי את מערכת הבריאות לשורת הטעויות הנוכחית היינו מניחים להם להפעיל את המקל בבית בעצמם". בדעו אומר עם זאת, שאין כאן התחשבנות לשמה עם קופ"ח, אלא כל גורם שחותם על הסכם הבראה עם הממשלה ומקבל סיוע בהתאם, צריך לכבד אותו ויש לעמוד על כך.

בתגובה על צעד האוצר, מסר אמש דוד תגר דובר קופ"ח את התגובה הבאה: "האוצר שולף טיע־ונים חסרי שחר, מאחר וטענתו על אי חתיקות ההסכם עם הרופאים התבפצה. בניסיון לעכב אותו הוא רוצה להכות את קופ"ח בכיסה. הפגיעה האמיתית תהיה בסופו של דבר בחולים".

שכיר שהרוויח עד 120 אלף שקל ב־'87 — פטור מדו"ח למס הכנסה

הצעת נציבות מס הכנסה מתייחסת להכנסה משכר, קצבה, עבודה נוספת או שכר־דירה ● פטור יינתן גם לשכיר שהכנסתו מריבית ודיווידנד הגיעה ל־30 אלף שקל, בתנאי שנוכה ממנו מס במקור בשיעור מירבי המתחייב מהחוק ● הפטור לא חל על ספורטאים ובעלי חברה פרטית

מאת עדנה אריזוד

שכיר שהכנסתו לא עלתה על 120 אלף שקל ב־1987, וממנה נוכה מס במקור של 45%, יהיה פטור מלהגיש דו"ח שנתי למס הכנסה. מדובר בהכנסה משכר, קצבה, עבודה נוספת או שכר־דירה, במקרה של בני זוג, שמנהלים התחשבנות על בסיס נפרד, יינתן פטור מחובת הגשת דו"ח עד הכנסה שנתית בסכום של 240 אלף ש"ח, בתנאי שלכל אחד מבני הזוג הכנסה עד 120 אלף שקל. נציבות מס הכנסה העבירה לוועדת הכספים בקשה למתן פטורים שונים מהגשת דוחות למס הכנסה לשנת המס 1987.

פטור מחובת הגשת דו"ח ב־'87 יינתן גם לשכיר שהכנסתו מריבית או דיווידנד הגיעה ב־'87 עד ל־30 אלף שקל, בתנאי שנוכה ממנו מס במקור בשיעור המירבי המתחייב מהחוק. פטור מחובת הגשת דו"ח על הכנסה ממקורות אחרים — כגון שכר מרצים, שכר סופרים וכדומה, עד לסכום של 30 אלף שקל — יינתן לשנת המס 1987 בתנאי שנוכו מההכנסה 40% מס במקור.

פטור מהגשת דו"ח יינתן גם לשכיר שיש לו הכנסה מדמי שכירות עד 1,000 שקל, שעליה שלם 10% מס במקור, לפי סעיף 122 לפקודת המס.

מס הכנסה איפשר לשכירים שיש להם הכנסה נוספת מהשכרת דירות לשלם מראש 10% מס מהכנסתם. הסדר זה פטר אותם מהתחשבנות עם שלטונות המס.

הפטור לא יחול במקרים בהם בני הזוג הם בעלי חברה פרטית; או על מקרה שחישוב המס שני בני זוג הוא על בסיס משותף; על מי שיש לו הכנסה משכר ספורטאים, או על מי שיש לו מעצל פרישה שמתפרס על פני מספר שנים.

הארנונה בת"א תועלה ב־15%

מאת חיים הנדווקר
מופר "הארץ" בתל־אביב

ועדת הכספים של עיריית תל־אביב החליטה אמש להעלות את הארנונה בעיר בשיעור של 15%, בגובה עליית המדד.

בציבי מפלגת העבודה ביקשו לדחות את הישיבה, כדי שיוכלו להחליט כיצד להגיב בגושא — לאור התגובה בסיעה להעלות את הארנונה בשיעור הזה. ראש העיריה שלמה להס סירב לדחות את הישיבה, והודיע לאנשי העבודה כי אם יתנגדו להצעה הוא יראה בכך פיצוץ הקואליציה העירונית.

בעקבות האת החליטו אנשי העבודה שלא להשתתף בהצבעה והיחיד שהצביע איפא נגד ההחלטה היה ע"ר אברהם פורז (שיצוו).

הממשלה הוליטה לא מכבר כי שיעור הארנונות השנה יוקפאו, וכ פועל החלטתה של ועדת הכספים עשויה להתברר כלא מעשית. אם הממשלה לא תשנה את החלטתה.

מנכ"ל יקבי רמת הגולן פורש ויקים מפעל בשר

בשותפות עם איש עסקים מערב־גרמני ● אנשי "אמנה" (תנועת ההתיישבות של גוש אמונים) מבקשים רשיון להקמת חוות עגלים בשומרון

מאת אבי גבאר

שמשון חלבר שהודיע על התפטרותו מתפקיד מנכ"ל יקבי רמת הגולן ימשיך למלא את תפקידו עד ספטמבר ואחר כך בכוונתו לצאת מענף היינות ולהקים, בשותפות עם משקיע גרמני מפעל לבשר ברמת הגולן.

השותף הוא איש העסקים המערב־גרמני אגוס, בעליה של חברת "אגוס־פליש", אחת מספקיות־הבשר־הגדולות בגרמניה. בגרמניה קיים בשנים האחרונות עודף גדול של בקר, ובעלי בתי המטבחיים, שחלקם שותפים גם בחוות לגידולו, מחפשים שווקים חדשים ליצוא ולצמצום היצע בשוק המקומי.

אגוס מגמה זה כמה שנים לשווק בשר לישראל. לפני כשבוע אירח בברלין את שר החקלאות הישראלי, אריה נחמקין, ואת עוזריו שביקרו בתערוכת "המטע־הירוק", וביקש מהם פעם נוספת לאפשר לו לייבא עגלים היים ליצוא בשר לישראל. בשלב זה נראה שאין בכוונת השר להיע־נות לבקשתו.

אנשי "אמנה" (תנועת ההתיישבות של גוש אמונים) פועלים להשגת רשיון דומה להקמתה של חוות עגלים לבשר בשומרון שתגדל כ־6,000 ראש.

צפויה האטה בקצב הגידול של פעילות ענפי התעשיה

הנתונים — ע"פ סקר של בנק ישראל על ינואר–מארס '88 בהשוואה לאוקטובר–דצמבר '87 ● השנה צפויה עליה בהשקעות מרבית החברות

מאת דן סגיר

מרבע הראשון של השנה צפויה האטה בקצב הגידול בפעילות בענפי התעשיה בהשוואה לרבע האחרון של שנת 1987. תחזית זו כלולה בסקר שערך בנק ישראל, לגבי 178 חברות מענפי התעשיה, המסחר, הבניה, התחבורה והמלו־נאות.

עלי־פי הסקר, מרבע האחרון של 1987 נמשכה העליה בפעילות המקומית שאפיינה את כל ענפי המשק יותר משנה, ועם זאת הסתמנה ירידת מה בכמה ענפי תעשיה והם מוון וכימיה, והאטה בקצב הגידול של הבניה.

הציפיות של החברות להאטה בת־חילת '88 מבוססות על האטה בהי־מות המקומיות ורמת הייצוא החוד־יה בתעשיה, וכן עלי־סמך ציפיות לירידה במכירות בענף הבניה. ב־1988–1987 צפויה לעומת זאת עליה בהשקעות במרבית החברות בכל ענפי המשק.

מחברי הסקר מצביעים על כך שבחברות התעשיה חלה ברבע האחרון של '87 עליה הן בתפוקות הן במכירות, ובמקביל להאטה בקצב הגידול במכירות לשוק המקומי הורגשה עליה ביצוא.

עובדי הבנק לפתוח התעשיה שבים הבוקר לעבודה סדירה

מאת אריה לביא

עובדי הבנק לפיתוח התעשיה יחזרו הבוקר לעבודה, לאחר כשבוע שבו הבנק הושבת. שובם של העוב־דים לעבודה, לאחר שהבנק נסגר על פי החלטת הנהלה והאפשרה לאחר שההסתדרות הודיעה אבש להנהלת הבנק כי היא מסכימה שהעובדים יחזרו לעבודה תקינה ומלאה, ללא תנאי, וכי לא יתקבלו אמצעים ארגוניים מכל סוג שהוא, שלא עלי־פי־הדין ועלי־פי חוקת ההסתדרות.

כפי כן הוחלטה ההסתדרות להפעיל את כוחה הארגונית המשמעותית על ועד העובדים ועל העובדים אם תחזור שביתה בבנק. בית הדין לעבודה בבר קבע, בעניין בנק לאומי, כי הנהגת ההסתדרות מחייבת את ועד העובדים בעבודה ות־משמעית.

בעקבות הודעת ההסתדרות הר־דיעה הנהלת הבנק על פתיחה מחדש דשת של הבנק.

ההשבתה נבעה מהחלטת הבנק להפעיל מרכזיה ממוחשבת שתרכוז בם בקיה על השימוש בטלי־פונים של הבנק. עובדים התנגדו להפעלת המרכזיה.

עמוד את הנמשכה: דוני עגבי

ישראכרט מנפיקה כרטיס אשראי ל"אנשי עסקים" יאפשר בין היתר משיכת אלף שקל ב"בנקט"

מאת אריה לביא

חברת ישראכרט מתחילה להנפיק כרטיס אשראי מיוחד לאנשי עסקים בשם "ישראכרט עסקים". הכרטיס עוצב בעיצוב חדשני בצבע כסוף, כמשכל בכרטיסי אשראי עסקיים בחו"ל.

הכרטיס מעניק לבחזיקים בו שורה ארוכה של הטבות בלעדיות בקניות, בשימוש בשרותים בנקאיים, ושימוש בכרטיס אשראי בין־לאומי. הכרטיס מאפשר בין היתר משיכה מכשירי "בנקט" של בנק הפועלים סכום של עד 1,000 שקל ביממה, לעומת 150 שקל בכרטיס רגיל, כרטיס יוחזקו בין־לאומי ללא תשלום (מחיר הכרטיס 25 דולר בתוספת מע"מ, מיגוון הזב של הנהות בין 10 ל־25 אחוז בבתי מלון ובבתי עסק, וכן בשכירות רכב.

מחירי האשראי בבנק לאומי

ליום 4/2/88

סוג ההלוואה	תקופה	לקוחות: מסוריים	לקוחות: פרטיים בעלי השכרון יומי
		ריבית הודשית	
הלוואה צמודה למדד	עד 5 שנים	0.85%	0.9%
"הלוואת עוגן" – הלוואה צמודה למדד עד 60,000 ש"ח כנגד שיעבוד דירה	עד 12 שנים	0.9%	0.9%
הלוואה בשקלים לא צמודים	3 חודשים	2.3%	2.5%
	6 חודשים	2.4%	2.6%
	9 חודשים	2.5%	2.7%
בריבית קבועה	12 חודשים	2.6%	2.8%
חוזה צמוד לדולר*	עד ה-31.3.88	1.0%	
	עד ה-30.6.88	0.75%	
הלוואה בשקלים צמודים לדולר	3 חודשים	1.0%	
	6 חודשים	1.0%	

* עמלת הצמדה לתקופה: עד ה-31.3.88 - 3%. עד ה-30.6.88 - 4.5%

פרטים וגובה שכרוחי אשראי בסניפי בנק לאומי.

בנק לאומי - רווח יומי

הממונה על היגבלים עיסקיים:

יש לשבור את קרטל שמאי המקרקעין וליצור תחרות

פנה לשר המשפטים בבקשה לשנות את התקנות וכן לאפשר למהנדסים צעירים להשיג הסמכה

מאת יונתן שרמן

זאב גלמור, הממונה על היגבלים עיסקיים במשרד התעשיה, פנה אל שר המשפטים וביקש ממנו לפעול לשינוי תקנות האתיקה המשפטית של שמאי המקרקעין מ־1966, המונעות כיום תחרות בענף זה.

בפנייתו טוען גלמור כי פעילות איגוד שמאי המקרקעין היא פעולה קרטלית מהחיקה מבחינה כלכלית וענ"ינית. עקב הפצת תעריפי מינימום בין חברי האגודה, במהות לשבור על רמת המחירים הגבוהה, הקיימת בענף זה.

גלמור מציין עוד כי פעילות זו של האיגוד זוכה לגיבוי חקיקתי באמצעות תקנות, שהתקנו מממכות חוק שמאי המקרקעין, ועל כן יש מקום להתערבות של שר המשפטים בנושא זה.

"אלדן טק" רכשה את הבעלות על "ביוטכנולוגיות בינ"ל"

מאת יונתן שרמן

"אלדן טק", חברת האם של מספר חברות עתידות־ידע, השלימה את רכישת מניות חברת "ביוטכנולוגיות בין־לאומיות", שהיתה כש־ליטה עד עתה.

החברה תרכוש 49.66% ממניות "ביוטכנולוגיות בינלאומיות" תמורת 75 אלף דולר בהקצאת מניות, וכן תיתן לבעל המניות הנוכחי אופציה לרכישת 200 אלף מניות נוספת במחיר 2 דולר למניה — למשך שנתיים.

בעקבות רכישת החברה מתכוונת "אלדן טק" להרחיב את פעילות "ביוטכנולוגיות בינ"ל". הרחבה זו נמנעה עד עתה עקב התנגדות שותפה של החברה.

1.5 מיליון ד' להרחבת מפעל אקרשטיין בירוחם

מאת יונתן שרמן

חברת "אקרשטיין" סיימה בימים אלו הקמעה של מיליון וחצי דולר בהרחבת המפעל לייצור מוצרי מלט בירוחם. מפעל זה מייצר אבנים משתלבות. אבני שפה ומוצרי מלט אחרים בהיקף של 50 אלף מטרים רבועים בחודש. ההרחבה אמורה לאפשר את הכפלת כושר הייצור, ולהגיע להיקף מכירות של 10 מיליון דולר.

עם סיום השקעה, יופעל המפעל בשתי משמרות. חוזק מקור הייצור הדרגיים שלו יופעלו מעתה בצורה אוטומטית.

מכונות וציוד לתחזוקה ונקיון

המבחר הגדול ביותר של:
★ מקרצפות בכל הגדלים
★ שואבי אבק
★ שואבי אבק/מים בכל הגדלים
★ מכונות משולבות לניקוי רצפות
★ מבחר מכונות לנקוי שטיחים
★ מכונות לטאטוא כבישים ומדרכות בכל הגדלים

★ וקטים, שמנו וחמרי מקוי
★ חמר אנטיסטטי לשטיחים
★ ציוד לנקוי חלונות
★ סקוטים ★ ציוד עזר

מעבדה כדיקות ושרות

מחצ

תל־אביב, איזור התעשיה רח' 2276 מס' 12 (מיסה סדרן כתם תיקון 363) טל: 378473, 370121, 378113

נשיא התאחדות התעשיינים

מר דב לאוטמן

יהיה אורח המועדון המסתרי־תעשייתי תל־אביב, בבית שוקולוב

ביום שישי 5 בפברואר 1988

בשעה 13:00.

להזמנת מקומות

נא להתקשר לטלפון 03-292667/8.

תנו לנושאים 5000 שייח פרס לזוכה!

א. דורי חברה לעבודות הנדסיות בע"מ, חברת הבניה המובילה בצפון הארץ, עומדת בימים אלה להקים שתי שכונות מגורים חדשות על הכרמל:

ורדיה:
בכרמל, ברחוב שמשון על גבעה הצופה לנוף המפרץ והגליל.
תוקם שכונת קוטנים וידרות בנות 4, 5, ו6 חדרים.
הבניה מדורגת — חלק מהדירות צמודות קרקע עם חצר פרטית, ולחלקן מרפסות.

רמת־אלון:
נמצאת בכניסה לקרית הטכניון, בנוה שאנן ומשקף ממנה מפרץ חיפה ועמק זבולון.
בשכונה ייבנו קוטנים — חלקם בודדים, דירות בבניה נמוכה
וכן מספר דירות המיועדות לטכאי משרד השיכון.

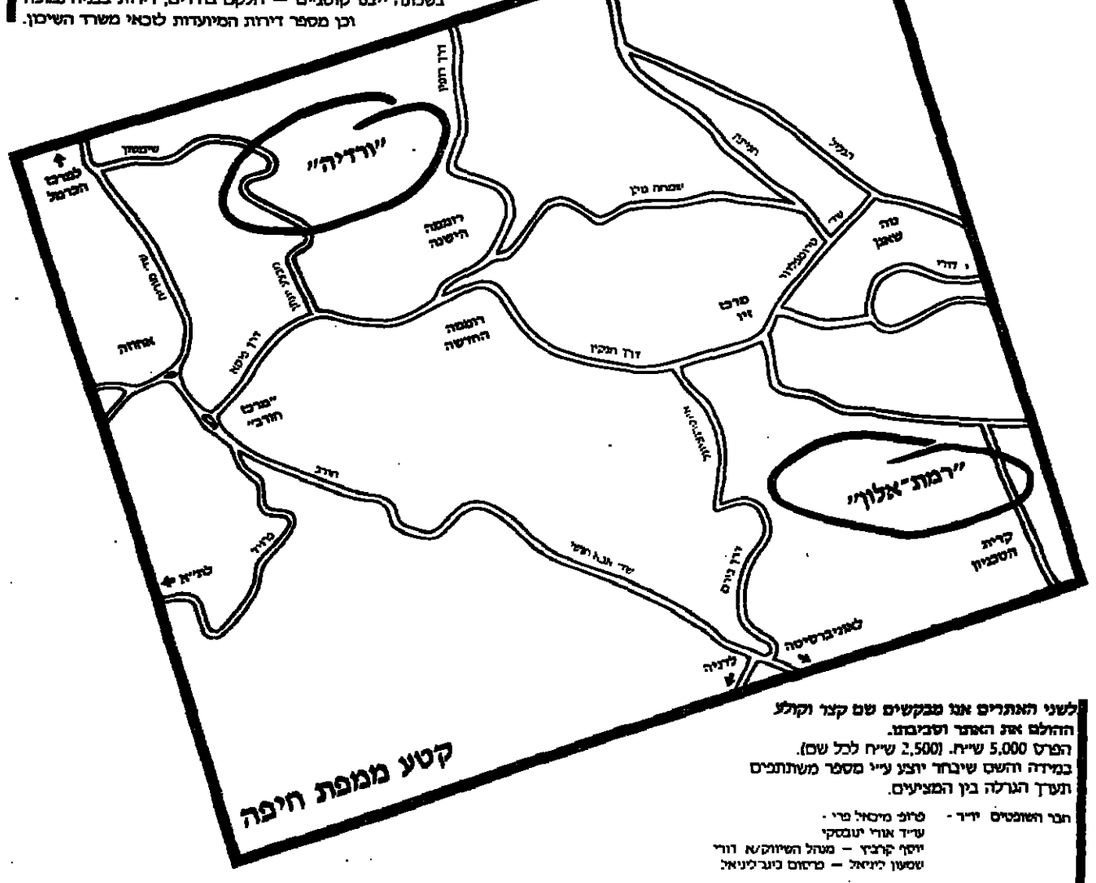

לשני האתרים אנו מבקשים שם קצר וקולע ההולם את האתר וסביבתו.
הפרס 5,000 שייח. (2,500 שייח לכל שם).
במידה והשם שיבחר יוצע ע"י מספר משתתפים תערך הגרלה בין המציעים.

חברי השופטים יו"ר - פרופ' מיכאל פרי -
עו"ד אורי יעבסקי
יוסף קרביץ — מנהל השיווק/א. דורי
שמעון ליניאל — פרסום ביע"ליניאל

ההצעות חייבות להגיע במעטפות סגורות עד 19.2.88 לת"ד 4868 חיפה תוך סימון — שם לאתרי א. דורי
החלטת חבר השופטים היא סופית ואינה ניתנת לערעור
אין החברה חייבת לבחור בשם בעל ההצעות אין פרטאימות
עובדי א. דורי בע"מ ופרסום ביע"ליניאל בע"מ אינם רשאים להשתתף בתחרות

ביע"ליניאל

א. דורי בונה אחרת.
חברה לעבודות הנדסיות בע"מ
קרית אתא, רח' קרן היסוד 5
ת.ד. 166, מיקוד 28101
טלפון: 04)726994-9
משרד המכירות:
חיפה, שד' מאפו 13
טלפון: 04)244867

הארץ

יום ה', כ"ז בשבט תשמ"ח
4 בפברואר 1988

המערכת, ההנהלה, מחלקת המודעות, הרפואה והמנויים: תל־אביב, רחוב דלמן שוקן 21, טל' 5121212 תד' 233 מיקוד 61001 פקס' 810012 – טלקס 33748

ירושלים: רחוב הנביאים 2 טל' 224245-6, תד' 273 מיקוד 91002
חיפה: רחוב נורדאו 20 טל' 661166-8, תד' 5259 מיקוד 31052

המו"ל: הוצאת עתון הארץ בע"מ, רח' דלמן שוקן 21, תל־אביב
העורך: גרשום שוקן עורך המשנה: מתי גולן
סגני עורך: משה גדיר, גרשון לוי

אין המערכת אחראית לתוכן המודעות ואינה מחויבת בתכניך
HA'ARETZ Daily Newspaper, Tel-Aviv, Israel – P.O.B 233, Tel. 5121212

יוזמה מדינית חיובית

בהופעתו בוועדת החוץ של בית־הנבחרים האמריקאי, ביקש מזכיר המדינה להוריד את רמת־הציפיות שהתעוררו בעקבות הידי־עות על יוזמה שהוא אוכר לפתוח בה לקידום תהליך השלום בסכסוך הערבי־הישראלי ולהחשת קצבה ג'חג' שולץ דיבר בנוסח "עולים קטעי רציונות אך אין הם מייצגים בהכרח באורח כולל מה שאנו מבקשים להשיג". ואולם החלטת שולץ לשלוח את עוזרו, ריצ'ארד מרפי, לדמשק ולירושלים, לבדוק את יהיה אפשר להגיע לידי "קונסנזוס ערבי חדש", מחזקת את הרושם שיוזמה מדינית אמריקאית אכן נמצאת בתהליך גיבושה. קונסנזוס כזה יכול להיות דרוש למזכיר המדינה רק בהקשרו של ניסיון להביא לידי הידב־רות בין הצד הערבי, ובמיוחד יורדן, לבין ישראל.

אם מזכיר המדינה של ארה"ב נכון להתחשב בהתנגדותו העיקשת של ראש ממשלת ישראל לרעיון הוועידה הבין־לאומית ולתת ידו להחייאתה של תכנית האוטונומיה, שבעי הרבה הבעיות שהתגלו בין ישראל ומצרים בעת הידיונים על הגשמתה, צפות ועולות עתה מחדש. מצטטים ממכתב ששלח יצחק שמיר אל שולץ ובו הצהיר כי ישראל מוכנה לאוטונומיה "מלאה" שתקיף את כל התחומים, למעט עניני חוץ וביטחון; והרי ברור כי נוסחה זו עשויה להרחיב את סמכויותיה של "רשות הממשל העצמי" של ערביי השטחים המוחזקים מעבר למה שמבחם בגין היה מוכן להקנות לה. יתר על כן, טוענים כי שמיר ביקש באותו מכתב ממזכיר המדינה, להעמיד את מלך יורדן על טעותו: "חוסיין מציג בעקביות באופן מסולף את עמדתה של ישראל בשאלה הקרקעית, בהכריזו שישראל מתיחסת לנושא הטריטוריאלי כבלתי־ניתן למשא ומתן". האם יש לפרש פסקה זו, או אין לפרשה, כאילו מוכן ראש הממשלה לסמות, או אף כבר סמה, ממצעה של תנועת החרות?

יצחק שמיר טוען כי הוא דבק בתכנית האוטונומיה כפי שנוסחה בהסכמי קמפ דייוויד: לא פחות מחמש שנות אוטונומיה, ומשא ומתן על הסדר סופי לא לפני השנה השלישית: הסמכויות לגבי קרקעות ומקורות מים נשארים נושאים למשא ומתן. אבל בחוגים רחבים של תנועת החרות מסרסמת ההרגשה כי שמיר הרחיק לכת בחילופי דיעות עם הצד האמריקאי יותר משמותר לו לפי הרזונה המפלגתית, שלא לדבר על שומרי החומות של ארץ־ישראל השלמה. אנשי התנוזיה וגוש אמונים, המלאים חשדות כלפי כל מגע עם וואשינגטון שכחנוו לחזיז את תהליך השלום מקיפאונו.

ואולם מי שמתבונן במצבנו שלא דרך משקפים של אידיאולו־גיה לאומנית ולאומנית־דתית, יאלץ להודות כי תוחה מדינית דרושה לישראל; מוטב לוא אידעה עוד לפני ה־9 בדצמבר; מכל שכן היא נוחצה עתה. יוזמה מדינית אמריקאית, אפילו תקרום עור וגידים, ספק אם תשקיט מיד את התסיסה בשטחים המוחזקים. אף אפשר לצפות כי הנוזמים הפעילים בגרה המערבית וברצועת עזה הנודמים מבחוץ המנסים לכוחם יגבירו את מאמציהם להשפיע, בדרך זו וזוקא, על התהליך המדיני ועל טיב תוצאותיו. ואולם את הבעיה שהחזמות מלמרות על קיומה אין לפתור באמצעים צבאיים: אם תרצה ישראל להישאר מדינה יהודית ודמוקרטית לאורך ימים, תודקק לפתרון מדיני. ואם יוזמה אמריקאית פותחת בדרך אל הפתרון, אין לבוזה אלא לחזיקה.

האינטרס המפלגתי יכריע

ראש הממשלה כבר נסוג מגמישותו כלפי יוזמת ארצות־הברית: הוא יכריע לפי האווירה בחרות

מאת דן מרגלית

בתחילת השבוע נתנו תומכי יצחק שמיר להתחדר כי שמעון פרס נתפס לבהלה, שהר הסכה כי אם להתקדם להסדר מדיני – אז רק באמצעות הליכוד. הנחתה הזאת באה האוטונומיה בלי ויתור על שטחים, אליקים רובינשטיין הביא בשורות מוכנות מגורב שולץ, שמיר הגמיש את עמדתו והבחירות לכנסת הבאה כבר בכיס.

שלשום זה נראה אחרת. שתי כליסטראות של אריאל שרון וחיר לוי הספיקו להשכיח משמיר את אלף האבנים הפלשתיניות. כמה קר מיסארים מהליכוד וגושאמונים מאו לשיחות־תרדוך והתיון־מחדש עם ראש הממשלה והוא מיהר להודיע כי לא הציע דבר השונה אפילו בפי סיק מהסכם קמפ דייוויד.

המשמעות הבדיתית והלאומית לחרטתו תתבהר במהירות. תיפסך מדיניות המכות המבעיתה ותיחלש תמיכת ארצות־הברית בישראל. ר' בשיימשכו המהומות בעוד כמה שבועות, ייטה שמיר להתנודד על הרוטה. אך בסיבוב הבא יהיו הנאים קשים מאלה המוצעים עכשיו. יש לכך הקבלה: נקודות־הפתיחה עכשיו גרועה מזו שיכלה להתקיים אילו נאמות הליכוד לקבל את הוועידה הבין־לאומית. כפי שהציעה שמעון פרס לפני שנה.

מרוע איפוא חזר בו שלשום שמיר מהמה שביקר עליו בסוף השבוע שעבר? ראש הממשלה העיד כי המלך חוסין דחה את הוועדה האמריקאית. כבר שסירב לקבל לפני כמה חודשים את "המסרייה הבין־לאומית" שהציע לו שולץ על דעת ישראל. אילו דחתה יורדן את היוזמה, היה שמיר יוצא מן הסיבוך בנקל. אך הוא לא לחוסין על הדחיה. גם לא ויתר וגם זהה לטפיחה על הכתף מארצות־הברית.

שמיר: הבל נרגה

אך שלשום החזור לפסליות שמיר כי זהל שיבוש בתפריטו. המלך לא הגיב ב"לאו" גמור. יתכן שיראות לקבל את היוזמה ה אמריקאית. בשביל ראש הממשלה זה שבר פליטי. תוחה ועידה בין לאומית והא יאלץ למצוא נחמה ראויה־להזמים, כי "אינה השוחה". מסמך פרס־חוסין שנחתם לפני המהומות בגרה המערבית.

דפוס־התנהגות של שמיר אינו משמעות רבה. האמריקאים יתחייבו לתמוך לא רק באוטונומיה ("הסדר הביניים" שהוא תובע) אלא גם בהסכם הכולל המבוסס על נסיגה כמעט מוחלטת מיהודה ושומרון ועזה. מה שישיג שמיר בתנאים אלה יוראה כהחמצה גמורה. לעומת מה שיכלה ישראל לקבל באמצעות מסמך פרס־חוסין שנחתם לפני המהומות בגרה המערבית.

במשכן הבנסת אמרו השבוע שהכל כנרגה. שמיר שכב למעלה בשבת ונפל שלשום ארצה. שכן לפי הערכתו, המפלגה עדיין קשוחה.

רק שיקול עייני וחזק במיוחד עשוי להצדיק אי הגשת כתבי אישום בעקבות מה שנתגלה בדו"ח ועדת החקירה בנושא מפולת המניות הבנקאיות

מאת ד"ר זאב סגל

חוט מקשר, שלא מרפא, נוצר בין דו"ח לבדי בעניין שיטות החקירה של השב"כ לבין דו"ח בייסקי בעניין רשות מניות הבנקים. המלצ־תה של ועדת לבדי שלא להעמיד לדין פלילי את חוקרי השב"כ, מתקבלת במידה רבה של הסכמה. משל בושאת המלצה זו תוקף מחייב. דברי ועדת בייסקי בדבר עבירות שנעברו לכאורה על החוק, מתקב־לים כאילו מדובר כמעט בדברים שבעלמא. עד שניתן שלא לייחס להם את מלוא המשקל המתבקש. צריכות היו להתפרסם ברבים קביעות המשטרה בדבר החלטה להפסיק את החקירה הפלילית בע־קבות ממצאי ועדת בייסקי, כדי שנזכור שזה כמעט שנתיים מתחלת חקירה שהביבור ראוי היה לדעת את תוצאותיה עוד לפני זמן רב.

אם לא נסכים לכך שהיחס לכאור־ה בדו"ח של ועדת חקירה ממלכתית הוא מופרז־יצא של, מה שכאמר כן, תתבקש המסקנה, שהמשטרה מקלה ראש בעניין שראי לסבר־ראש מיוחד. ההנחתיה, כפי שפורטמה, שלפיהן אין מקום להמשיך בחקירה, אפילו בעבור עבירות "פה ושם", האיל וחלף זמן רב מעת המעשים ומפני שמחבר בפשים שאינם עוב־רים עוד בעבירה שבמסתרתה נעשו המעשים, אינן יכולות לתת תשובה למה שכלול בין דפי הדו"ח.

הדו"ח כולו רצוף בפרטים רבים על אודות מעשים שעשו הבנקים או נושאי תפקידים בבנקים, שיש בהם לדעת הוועדה "עבירות לכאורה על החוק". אף מבלי להקיף את הכל, מציין הדו"ח בתמצית, וכדוגמאות בלבד, מכלול גדול של מעשים, מאלונים שאינם משקפים את המצ־אות, פרסומם בתשקיפים של נתונים שאינם עולים בקנה אחד עם המציאות, למקרים קיצוניים, כגו־דות הוועדה, של "מתן עדות שאינה אמת עלידי מי שהפיעו בפני הוועדה".

לשון נקייה זאת של חברי הוועדה המכובדים אינה אלא הצבעה על סכנת הוועדה, שניתנו בפניה עדויות שקר, עבירה שעונשה המרבי הוא שבע שנות מאסר, ואת כאשר חוק ועדות חקירה צפה אפשרות של מתן עדויות כאלה וקבע במיוחד שעדות בפני הוועדה תשמש ראיה במשפט פלילי, בגין מסירתה של אחת עדות.

ניסוח זהיר

אין זה מדרכה של ועדת החקירה, ואף אין זה מסמכותה, להורות לדיבע המשפטי למשלה להגיש כתבי אישום על סמך מה שנתגלה בפניה. המלצתה לחקירה משטרתית, עלי־פי הודאת הדיבע המשפטי, אינה יכולה להיות מנוסחת אחרת, אלא כפי שאמרה ועדת בייסקי, כי "נראה לנו ראוי שהיה שהדיבע המשפטי למשל־לה יבחן את אותן הסברות הכלל־לות בדו"ח, שיש בהן כדי להצביע לכאורה על הפרת החוק עלידי בודדים או עלידי תאגידים, ויחליט אם יש לנקוט בנושא זה צעדים מתאימים". גם בעת שהוועדה מדברת על "חשד כבד" בביצוע עבירות בידי ראוי החשבון של הבנקים, אין היא אומרת אלא, שנוכח האפשרות שראוי החשבון של הבנקים פעלו שלא עלי־פי אמות־מידה מוסדקת או שבבוהב, "גבר לין על הבאת הנושא־בפני הדיבע המשפטי למשלה, על מנת שיש־קול אם יש להביא את פעולות ראוי החשבון לבירור משפטי או משמעתי".

ניסוחים כיבודיים אלה אמור להם להטעות. כאליו בדבר שהדיבע המשפטי למשלה, המסמך לפי הוקק, להורות למשטרה להוסיף ולחקור בעבירה, יכול להגיע למסק־נה שאין ראיות מספיקות להגשת כתב אישום. אלא, שמסקנה כזו יכולה להיות תוצאה של העבר־ראיות, עד שנחיר כי אין כל מקום להגשת כתב אישום, ולא תולדה של שיקול בדבר חלוף זמן מעת ביצוע העבירות, או שיקול שיסודו בעובדה שהאראים כבר הודחו מתפקידיהם. כל סמכותו של הדיבע המשפטי שלא להגיש כתב אישום נגם בקיום ראיות מספיקות, בגין הערך "עניין לציבור", כמו מתבטלת. לאור מה שנאמר בדו"ח, שמצבו בדבר העניין הציבורי שבהפעלת הדין הפלילי הה משמעתי כלפי מי שקיימות ראיות נגדו על ביצוע עבירה פלילית או אחרת.

הוועדה נתנה כדוגמה, "עד רב", למשל, לבדיקה שאמורה להיעשות בעניין אחריותם הפלילית והאזרחית של ראוי החשבון־והשאירה לפתוח של הדיבע המשפטי את בדיקת שאלת אחריותם לאירגילוי הנאות בדרושות הספרים. מה שנבון לגבי ראוי החשבון נכון גם לגבי רבים אחרים, וכבל זאת יכולה רק מסקנה חד־משמעית בדבר הערך ראיות להביא לאי נקיטתם של הליכים.

הערך המיוחד המוקנה לדו"ח ועדת חקירה עולה מהראת סעיף 21 לחוק ועדות חקירה, תשכ"ט 1968, הנשכה לעתים מלב. סעיף זה קובע, כי אם "הגלה דיקחשבון של ועדת חקירה חשד שארם פלוני עבר עבירה, הוחלט שלא להעמיד לדין בשל אותה עבירה, יודיע לו הדיבע המשפטי למשלה, לבקשתו, את נימוקי ההחלטה ויפרסם, לבקשתו, את הנימוקים ברבים". סבר, בנראה, המחוקק בתמיות מסרמת שפ־גיעתה של ועדת חקירה היא כה קשה, עד שאם ציינה זו חשד בביצוע עבירה פלילית עלידי אדם, תהא זו זכותו של החשוד בעבירה לקבל "טיהור" מעם הדיבע המש־פטי, אם סבר הדיבע שאין מקום להעמידו לדין.

נבקש אף אנו לתיה, בתמימות מסרמת, שאלה אשר החחשדו בדו"ח בעבירות פליליות מצפים אף הם לפרסום נימוקי הדיבע המשפטי, אם יחליט שלא להעמידם לדין. בכל מקרה, הציבור בכללו זכאי להשלמ־תה של החקירה המשטרתית בעבירות שנבצעו, לפחות לכאורה, כלפיו. זה זמן מקובל בישראל שרדוש שיקול עייני חזק במיוחד, שרק הוא יכול להצדיק את אי ביצועו של הלבצות ועדת חקירה בתחום האישי. שיקול כזה – הוא בהיעדרה של תשתית ראייתית – נדרש גם לחחלטה שלא להגיש כתבי אישום בעקבות מה שהועדת חקירה ממלכתית ראתה בו "עבירות לכאורה על החוק".

דגש חזק / ישראל אלדד

יו"ש על שכמנו או פלשתין על ראשנו

דומני שלהיערך הינה מיוחסת ההלעגה על הריאלקסיקה ה־הגליאנית, כי אם הציטאון הוא תיזה וכוס בידה – אנטיתיזה, אוי הסיר־תיזה מתגלגלת מתחת לשולחן. אם הציטאון לחזיה הבין־לאומית הוא התיזה של פרס, הבידה האוטונומית ממרחפי קמפדייוויד היא האני־טיזה של שמיר, הסינתיזה של שולץ היא ועידה בין־לאומית כ־"פתיחה" בלבד, שבחסותה יחולט על האוטונומיה לזמן קצר, עד להגשמה מלאה של תובנית דייגן. אל תרים קינדעלך. אמר שולץ. נקיים דבר שנים, גם ועידה גם אוטונומיה – שיהיה שלום בבית. בינתיים מריעים שני המנהיגים הישראליים על ניצחונם. כל אחד צוחל כי שולץ קיבל את תוכניתו...

מהי האוטונומיה שבה מרבים? ב־1975, שנתיים לפני המהפך, שלוש שנים לפני קמפדייוויד, נפ־גשה קבוצה מאנשי הנעורה לארץ ישראל השלמה עם מנחם בגין וחיים לנדו דיל. בשיחה זו הנחיר בגין שסיני אינה ארץ ישראל, ושל"לפר־בים ניתן אוטונומיה. מה פשאם אוטונומיה שאלו חיים יחזל דיל האליעזר לבנה דיל גם משה שמיר וצבי שילוח היו נוכחים. על כך השיב בגין, כי זו תורת מורו ורבו דבטינסקי בוועדת הלסרקי הי־ודעה מ־1906. ציעדתי עליו בטיעון, שאין דמיון בין אוטונומיה ליהודים בדוסיה ובין אוטונומיה למיעוט ערבי השוכן לבעלות על הארץ ואשר יהיה אירדנטי, בשל דינות ערביות סביבו. בגין לא זז מעמדתו.

ובחיה פוליטית־משפטית: כבל שיוחס לי, אין משמעות למוסג אוטונומיה אלא במסגרת של רי־בונות מוגדרת ומחוזה. דומני שמדם נוסחה אוטונומיה ללא ריבון מוסר. בימים אלה, למשל, מסתבנת בספרד הסכמה לאוטונומיה לבאסקים, התובעים הגדרה עצמית. לבאסקים אין תביעה לשלום על כל ספרד, כטענת פלשתינאים כאן. שניה, לבאסקים אין. נעבר לגבול ספרד, מדינות באסקיות ר־שמקו מגנם לאירידנטה בעיה. ומי שמחפש אנאלוגיות למצבנו ימצא את הקרבה ביותר בתולדות בלסי־לוקבה חבל הסודטים. על כל מה שנגרם בעקבות האוטונומיה שם.

ראשית הדתקפלות

לא ידידי, יצחק שמיר. אינני ניחון מהשמעות הנפגות על פטרות שכבר הנפטרה כביטל. על נסיגות מחיתות או פרוצדורליות שכבר נסוגתן. אני מקבל את ניסוחו, שאלה דברי השמצה של אינטרסנ־טים. אני, דייני בכה שאתה מציע בגלוי. ובתובעני "זמן השבוע" אמרת מפורשות והחרת ואמרת בר־איון ליזהאדך, כי אחד הדברים הראשונים שתעניק לאוטונומיה יהיו בחירות חופשיות למיהול, הבחרים יהוו נציגות פלשתינית לסרים על הסדר קבע.

יתכן ששליפה זו של האוטונר מיה ע"פ הסכמי קמפדייוויד (ראי שית בביעותנו, כפי שהיה ברור לך אז) היא צעד שקטי להרחיק זמן, להכות את פרס בדיבה הדיפלומטית שלו. אלא שזו טקטיקה אשר כאין מעליה אסטרטגיה של הכלה ד־מנות ישראלית, אי בנוסח הבינות המעשית, תנופת התנחלות והעבות רבבות ליו"ש, תהיה לראשית, התקפלות מוחלטת משם. הם יוכן לדשקרטיה, שכמותה אין להם בשום מדינה משלהם. וכבר בישראל אנו רואים מי בציגיהם.

האם קשה לתפוס מה יהיה באר־סטונומיה כיצר אתה מתאר לעצמך בחירות חופשיות בי"ש למטרות האוטונומיה ללא הוצאה והבחירה הדמוקרטית? דהיינו שאשיף יבי־חו, האם תהיה לו אופוזיציה, הרי זה רק של גבריל. חבש וקבאי הוסלאם, והם יהיו נציגות למרם. הרי אתה פוסל אותם לחלוטין כפרטנרים. אך מתן אוטונומיה מלאה ובחירות. זו הסלמתם המלאה.

למרות מיסוד האוטונומיה יוגפו בכל מקום – הם "אצלם" בנצרת ובאום־אל־פחם – דגלי הבינתון הפלשתיני. תוקם ממשלה בפועל. יקרתנו הימנוני אש"ף. ואיך תנהג לגבי הזיהוי שם, שוודאי נכלל באר־טונומיה, כשבכל הכיתות ילמדו את ה"אמנה" כחוקה. כשהיום בסדינת ישראל ובחסות משרד החינוך שלך מלמדים אותה בבקעה אל־גרביה? האם היום משתגלל בכל דרכי ועדי ר"ש הנוער הפלשתיני המתמרד, מה יתרחש באוטונומיה ולגבינו אין הבדל אם היא תתמיד כאוטונומיה עם יורדן, או עד יורדן; אם ווסיין יומלך שם, או להיפך, ערפאת יומלך על שני גדות הירדן.

ובכא אויב – תחילה בלמרש משטרה "בלבר" – בדאלה ובקל־קיליה ובכל אחרי ה"אוטונומיה בנוסח קמפדייוויד"; מה תעשה? תפלוש לשם? אך אז יתאל הפולם. איזו מין אוטונומיה זאת. בראשונה נזדה באמת פולשים לפלשתין שהקמנו.

גם בגליל ובימי

ראי שיש לו לפרס – ואין צריך לומר ליזסי שריד ושות' – חלק בס־הומות. הערבים כבר רואים אותנו נסוגים. אבי מקבל את הנסיגה? למה לא יהיו גיבורים פטריוטיים? למה לא יבצלו מבוכת צה"ל וישראל לעיני העולם הבבעי? אך גם מי שמר להימנע מחיזוק ישראל בי"ש, מי ששותף בבר להקפאת ההתנחלות ויחידות הדיור שבבה כבריו ודר לוי מאותנת עלידי 1500 היתרי איחוד משפחות, מזוזק את ההחמרדות. הבסחת האוטונומיה המלאה כמה כעידוד המהומות. ומי שוגיח לסגיזה לצאת לאו"ה (סרן אש"ף בלשון רבין), וראי שלא הזכיח ביטחון עצמי.

וכי לא היה "הישוב־המאורגן" או "הבית הלאומי" אוטונומיה, פרוחדר כדע וגלוי לבריתו? ואת ללא מדינות יהודיות משלנו מסביב, ואף בבירכת הציונות המתונה ולא בשל־טון הקיצונים הלוחמים. "אוטונומיה היא עדיבה בפני פשוה פדיסודי־אליה" אמר שמיר. אך זה איבו אלא כביש מהיר – הוא יקוצר מחמש שנים לשלוש או שנתיים – לפלשי־תיבאציה מטלכתית עם או בלי יירדן, בעוד אנחנו כבולים כהסכם נוסח קמפדייוויד. הסכם ששמיר נעשה קנאי לו. ושמשמעותו ה־חשובה ביותר היתה מודקת כל מה שחשב בשנת הימים בסיני – ושעתה יוחזב לכל האחרים ויבוזר אחריו גם את ערביי ישראל.

גם הם יבדשו – בגליל, בשולש – אוטונומיה. תחילה "רק" אוטונר מיה. כל נסיבה מכל מקום בארץ היא הזכה לסיעון הערבי, כי אכן מבשים ברים אנו גם בגליל ובימי. ועל כן יש ציבוק ותקוה לגבדוש הפלשים. אוטונומיה ללא ריבונות פירוקה שאנו ברים פה.

ובאי שמרעוסים זכאים לאוטונר מיה. ובאי שאין להתעבר בחיבון ברת, של מרעוסים לאומים. אולם רק במסגרת ריבונות ישראלית מלאה, תוך ייחוד הארץ שבדיבם. תוך יחומה לוועדה בין־לאומית לפתרון בעיית הפקודים ליישובם מחדש במקומי ברב. ותוך ציבוי ואבה של היהודים הישראליים. לרמת מפלגות לאומיות ציוניות.

האוטונומיה המוצעת היא אשליה אי ותמאה. ר"ש כיום הוא עוטה ציונית נבון, אך מוטב שכבר על שכ־מנו מפלשתין על ראשנו.

ניסוח זהיר

אין זה מדרכה של ועדת החקירה, ואף אין זה מסמכותה, להורות לדיבע המשפטי למשלה להגיש כתבי אישום על סמך מה שנתגלה בפניה. המלצתה לחקירה משטרתית, עלי־פי הודאת הדיבע המשפטי, אינה יכולה להיות מנוסחת אחרת, אלא כפי שאמרה ועדת בייסקי, כי "נראה לנו ראוי שהיה שהדיבע המשפטי למשל־לה יבחן את אותן הסברות הכלל־לות בדו"ח, שיש בהן כדי להצביע לכאורה על הפרת החוק עלידי בודדים או עלידי תאגידים, ויחליט אם יש לנקוט בנושא זה צעדים מתאימים". גם בעת שהוועדה מדברת על "חשד כבד" בביצוע עבירות בידי ראוי החשבון של הבנקים, אין היא אומרת אלא, שנוכח האפשרות שראוי החשבון של הבנקים פעלו שלא עלי־פי אמות־מידה מוסדקת או שבבוהב, "גבר לין על הבאת הנושא־בפני הדיבע המשפטי למשלה, על מנת שיש־קול אם יש להביא את פעולות ראוי החשבון לבירור משפטי או משמעתי".

ניסוחים כיבודיים אלה אמור להם להטעות. כאליו בדבר שהדיבע המשפטי למשלה, המסמך לפי הוקק, להורות למשטרה להוסיף ולחקור בעבירה, יכול להגיע למסק־נה שאין ראיות מספיקות להגשת כתב אישום. אלא, שמסקנה כזו יכולה להיות תוצאה של העבר־ראיות, עד שנחיר כי אין כל מקום להגשת כתב אישום, ולא תולדה של שיקול בדבר חלוף זמן מעת ביצוע העבירות, או שיקול שיסודו בעובדה שהאראים כבר הודחו מתפקידיהם. כל סמכותו של הדיבע המשפטי שלא להגיש כתב אישום גם בקיום ראיות מספיקות, בגין הערך "עניין לציבור", כמו מתבטלת. לאור מה שנאמר בדו"ח, שמצבו בדבר העניין הציבורי שבהפעלת הדין הפלילי הה משמעתי כלפי מי שקיימות ראיות נגדו על ביצוע עבירה פלילית או אחרת.

הוועדה נתנה כדוגמה, "עד רב", למשל, לבדיקה שאמורה להיעשות בעניין אחריותם הפלילית והאזרחית של ראוי החשבון־והשאירה לפתוח של הדיבע המשפטי את בדיקת שאלת אחריותם לאירגילוי הנאות בדרושות הספרים. מה שנבון לגבי ראוי החשבון נכון גם לגבי רבים אחרים, וכבל זאת יכולה רק מסקנה חד־משמעית בדבר הערך ראיות להביא לאי נקיטתם של הליכים.

הערך המיוחד המוקנה לדו"ח ועדת חקירה עולה מהראת סעיף

ועדת בייסקי: לא סוף פסוק

רק שיקול עייני וחזק במיוחד עשוי להצדיק אי הגשת כתבי אישום בעקבות מה שנתגלה בדו"ח ועדת החקירה בנושא מפולת המניות הבנקאיות

מאת ד"ר זאב סגל

חוט מקשר, שלא מרפא, נוצר בין דו"ח לבדי בעניין שיטות החקירה של השב"כ לבין דו"ח בייסקי בעניין רשות מניות הבנקים. המלצ־תה של ועדת לבדי שלא להעמיד לדין פלילי את חוקרי השב"כ, מתקבלת במידה רבה של הסכמה. משל בושאת המלצה זו תוקף מחייב. דברי ועדת בייסקי בדבר עבירות שנעברו לכאורה על החוק, מתקב־לים כאילו מדובר כמעט בדברים שבעלמא. עד שניתן שלא לייחס להם את מלוא המשקל המתבקש. צריכות היו להתפרסם ברבים קביעות המשטרה בדבר החלטה להפסיק את החקירה הפלילית בע־קבות ממצאי ועדת בייסקי, כדי שנזכור שזה כמעט שנתיים מתחלת חקירה שהביבור ראוי היה לדעת את תוצאותיה עוד לפני זמן רב.

אם לא נסכים לכך שהיחס לכאור־ה בדו"ח של ועדת חקירה ממלכתית הוא מופרז־יצא של, מה שכאמר כן, תתבקש המסקנה, שהמשטרה מקלה ראש בעניין שראי לסבר־ראש מיוחד. ההנחתיה, כפי שפורטמה, שלפיהן אין מקום להמשיך בחקירה, אפילו בעבור עבירות "פה ושם", האיל וחלף זמן רב מעת המעשים ומפני שמחבר בפשים שאינם עוב־רים עוד בעבירה שבמסתרתה נעשו המעשים, אינן יכולות לתת תשובה למה שכלול בין דפי הדו"ח.

הדו"ח כולו רצוף בפרטים רבים על אודות מעשים שעשו הבנקים או נושאי תפקידים בבנקים, שיש בהם לדעת הוועדה "עבירות לכאורה על החוק". אף מבלי להקיף את הכל, מציין הדו"ח בתמצית, וכדוגמאות בלבד, מכלול גדול של מעשים, מאלונים שאינם משקפים את המצ־אות, פרסומם בתשקיפים של נתונים שאינם עולים בקנה אחד עם המציאות, למקרים קיצוניים, כגו־דות הוועדה, של "מתן עדות שאינה אמת עלידי מי שהפיעו בפני הוועדה".

לשון נקייה זאת של חברי הוועדה המכובדים אינה אלא הצבעה על סכנת הוועדה, שניתנו בפניה עדויות שקר, עבירה שעונשה המרבי הוא שבע שנות מאסר, ואת כאשר חוק ועדות חקירה צפה אפשרות של מתן עדויות כאלה וקבע במיוחד שעדות בפני הוועדה תשמש ראיה במשפט פלילי, בגין מסירתה של אחת עדות.

ניסוח זהיר

אין זה מדרכה של ועדת החקירה, ואף אין זה מסמכותה, להורות לדיבע המשפטי למשלה להגיש כתבי אישום על סמך מה שנתגלה בפניה. המלצתה לחקירה משטרתית, עלי־פי הודאת הדיבע המשפטי, אינה יכולה להיות מנוסחת אחרת, אלא כפי שאמרה ועדת בייסקי, כי "נראה לנו ראוי שהיה שהדיבע המשפטי למשל־לה יבחן את אותן הסברות הכלל־לות בדו"ח, שיש בהן כדי להצביע לכאורה על הפרת החוק עלידי בודדים או עלידי תאגידים, ויחליט אם יש לנקוט בנושא זה צעדים מתאימים". גם בעת שהוועדה מדברת על "חשד כבד" בביצוע עבירות בידי ראוי החשבון של הבנקים, אין היא אומרת אלא, שנוכח האפשרות שראוי החשבון של הבנקים פעלו שלא עלי־פי אמות־מידה מוסדקת או שבבוהב, "גבר לין על הבאת הנושא־בפני הדיבע המשפטי למשלה, על מנת שיש־קול אם יש להביא את פעולות ראוי החשבון לבירור משפטי או משמעתי".

ניסוחים כיבודיים אלה אמור להם להטעות. כאליו בדבר שהדיבע המשפטי למשלה, המסמך לפי הוקק, להורות למשטרה להוסיף ולחקור בעבירה, יכול להגיע למסק־נה שאין ראיות מספיקות להגשת כתב אישום. אלא, שמסקנה כזו יכולה להיות תוצאה של העבר־ראיות, עד שנחיר כי אין כל מקום להגשת כתב אישום, ולא תולדה של שיקול בדבר חלוף זמן מעת ביצוע העבירות, או שיקול שיסודו בעובדה שהאראים כבר הודחו מתפקידיהם. כל סמכותו של הדיבע המשפטי שלא להגיש כתב אישום גם בקיום ראיות מספיקות, בגין הערך "עניין לציבור", כמו מתבטלת. לאור מה שנאמר בדו"ח, שמצבו בדבר העניין הציבורי שבהפעלת הדין הפלילי הה משמעתי כלפי מי שקיימות ראיות נגדו על ביצוע עבירה פלילית או אחרת.

הוועדה נתנה כדוגמה, "עד רב", למשל, לבדיקה שאמורה להיעשות בעניין אחריותם הפלילית והאזרחית של ראוי החשבון־והשאירה לפתוח של הדיבע המשפטי את בדיקת שאלת אחריותם לאירגילוי הנאות בדרושות הספרים. מה שנבון לגבי ראוי החשבון נכון גם לגבי רבים אחרים, וכבל זאת יכולה רק מסקנה חד־משמעית בדבר הערך ראיות להביא לאי נקיטתם של הליכים.

הערך המיוחד המוקנה לדו"ח ועדת חקירה עולה מהראת סעיף

בואו לתפוס מציאה

מציאות

הלבשה
הנעלה
כלי־בית
מגבות
מצעי מיטה

עודפי הענה
עודפי יצור ויצוא
רעוד מציאות
בחירים
בלא תקדים

פתוח מ-9 בבוקר עד 5 אחה"צ

בית המשביר לצרכן

רחוב שלמה 58 פינת הרצל
אוטובוסים 18, 26, 41, 2, 1, 83, 85

חזית שניה

השופטים מאחורי המסכה

לרשות הוועדה לבחירת שופטים יועמדו כלים מקצועיים, בשיטת מיון חדשה שתונהג מעתה

מאת גרעון אלון

אילולי נחשפה באחרונה פרשת השוחדות בבתי־המשפט במרכז הארץ, שמעורבים בה שישה שופטי שלום ותעבורה החשודים לקבלה בהפרת אמונים, ספק אם שר המש־פטים אברהם שריר היה מצליח להעביר הבוקר בישיבת הוועדה לבחירת שופטים את הצעותיו להחמרה בהליכי בדיקת כישוריהם של מועמדים לכהונת שופטים. במשך 14 חודשים השקיע שריר מאמצים רבים לשינוי דפוסי העבו־דה המיושנים של הוועדה לבחירת שופטים ולביצוע רפורמה מרחיקת לכת בקריטריונים לבחירת שופטים. אבל מאמציו נתקלו בהתנגדות מצד שופטי בית־המשפט העליון, נציגי לשכת עורכי־הדין וחברי־הכנסת החברים בוועדה.

קשה לדעת לפי שעה אם שיטת המיון החדשה שתונהג מעתה בב־חירת מועמדים לשופטים תוכל להבטיח בוודאות שלא יחדרו לי "היכל המשפט" עורכי־דין מוחמרי ישר אישי או משפטנים שאין בהם החוסן הנפשי לעמוד בפני פיתויים כספיים וקבלת טובות הנאה. אבל סביר להניח שהבדיקות המקיפות והקפדניות שייעשו מעתה עלי־ידי הוועדה לבחירת שופטים, תוך הסתייעות במכונים העוסקים במב־חנים פסיכולוגיים, יבטיחו שלי תשבת חברי הוועדה לבחירת שו־פטים (השרים שריר ושחל, שופטי בית־המשפט העליון מאיר שמגר, רב לוין ושלמה לוין, חברי־הכנסת רב שילנסקי והפרופ' דוד ליבאי ובציבי לשכת עורכי־הדין יעקב רובין ויואל סלומון) תהיה תמונה מעמיקה ומדויקת יותר על דיוקנם של כל אחד מן המועמדים לשיפוט.

מי שבודק בעיון את הרפורמות שאושרו השבוע עלי־ידי הוועדה לב־חירת שופטים, משכיל להבין עד כמה שיטות המיון שהיו נהוגות עד כה, היו שטחיות וחלקי מקצועיות. שתי ועדות המשנה של הוועדה לב־חירת שופטים (המורכבות משופטים בית־המשפט העליון, נציג לשכת עורכי־הדין וח"כ החברים בוועדה) נהגו לזמן את המועמדים (בעיקר לשופטי שלום ותעבורה) לראיונות אישיים, לכל מישהו שהתפנתה היו כ־30 מועמדים. חברי הוועדה שוחחו עם המראיין במשך 10–20 דקות, הציגו לו שאלות אישיות על משפחתו, ניסיונו המקצועי וכן שאלות כלליות כגון מי הם השר־פטים המכירים אותו, כאילו תחומים משפטיים התמחה וכו'.

"עלפי הנרשמתי"

ועדות המשנה לא ניהלו רישום של פרוטוקול. בתום הראיון הם נהגו להעניק ציון למועמד (החל ממעולה – א' – וכלה בגרוע – ג'). רבית הציונים נעו בין ב' מינוס לב' פלוס. מנהל בתי־המשפט השופט אריה הגר היה מקבל את הטפסים לידיו, מנפה את מקבלי הציונים הב־מוכים מהרשימה ומבקש משופטים המכירים את המועמדים הפוטנצי־אליים להכין חוות דעת בכתב. בדרך כלל הוערכות היו בסגנון כל "עלפי הנרשמתי הוא אדם יבר ובנוך" או "עלפי היכרותי הוא אדם טוב ומוכשר".

במיוחד הזמן כעד לכינוסה של הוועדה לבחירת שופטים, נהגו המועמדים (או אנשים מטעמם) להפעיל את הפעתם על חברי הוועדה שיתמכו במועמדותם. אחד מחברי הוועדה לבחירת שופטים הודה בפני: "בתקופה זו אני אדם מבוקש ביותר. הטלפון בביתי לא חדל לצלצל. פונים אלי עשרות אנש

هكذا من الاصل

מבעד לוורדים

אמרגנות של מוסיקה קלאסית היא מקצוע מכובד. אמרגנות לאמנים ישראליים היא אתגר

בשלאות עשר שנים לקיום משרד האמרגנות של רות שחר, החולם שם לקיים מסיבת עיתונאים ולספר לתקשורת על הישגים והתגרים. ביד הטאר הנלבד במסיבת הפלי עוטאים מעורבות המשרד של רות שחר בשלושה פרויקטים עתידיים גדולים: המשרד הוא הפנן ה ישראלי של הפקת הקנק "באנקר" המתוכנן לפסטיוואל ישראל; הוא יפיק לפסטיוואל ישראל את הדרמה המוסיקלית של מרק נייקרוג "מ בעד לוורדים", ויהיה פעיל מאוד באירוח הקונצרט האירופי של אמרגני המוסיקה הקלאסית, ששחר חברה בו. הקונצרט הזה יתקיים בשבוע הראשון של יוני, בירושלים.

ייחודו של שחר הוא לא רק בעי־סוקו במוסיקה קלאסית, שכן גם אמרגנים אחרים מייבאים אמנים קלאסיים ובולים. שחר עוסקת אך ורק בתחום זה. חשוב מכך – היא גם אמרגניתם של אמנים וגופים מר סיקאליים ישראליים. כלפי אמ־רגנים בחו"ל וכלפי גופים מבצעים בארץ.

דבר אחרון זה מחייב מעט הסבר: בארץ שולטת עדיין התפנוגיה הבלתי מעורערת של הפילהרמונית. האמן הישראלי־המבצע־היחיד תלוי מאוד בגוף מוסיקאלי שאינו יכול להפיע. שנים רבות היה האמן הישראלי על תקן פקיע, למקרה של מחלת האמן המחוגן לתזמורת מחו"ל, והקשר בין התזמורת לאמן נעשה במשרדין, בלוויית ציפיה שהאמן יכיר תודה לגוף התזמורתי הנתון לו הזדמנות.

שחר רואה לעצמה זכות בשינוי שחל במצב. בין האמנים הישראליים שהיא מייצגת נמנים רוב המבצעים המצוחים הישראליים. חלקם מיוצ־גים על־ידה רק בישראל וחלקם גם בעולם כולו. ייצוג לגביה פרושו קשרי אמון בין האמן לאמרגן, השקעה שמתבטאת גם בהדפסת הטוקר הדלוקטי לייצוג. הדוגמה שהיא רואה לנגד עיניה היא סול יורוק האנגר, שלא רק זה מרחחי האמן אלא גם נהג כשחוף פעיל בפיתוח הקריירה שלו.

שחר מייצגת אמנים שהיא מאר־מינו בהם. הרשימה שהוגשה במי סיבת העיתונאים – של מבצעים וקבוצות – כוללת שמות מזאן פייר רמפל, דוד אריה זרד, יונתן זק, בורים ברמן, סטנלי סמרבר, מנדי רוזן, אבני איתי, קלרינו שיטנה, נאדי קאר, זמרי קאמרן, צמרים, שלישיות, רביעיות, הסינפוניטה של באר שבע, ועוד. אפילו בעצם הימים האלה מופיעה בארץ קבוצה ששחר מייצגת: ה מקהלה הבלגרית "צ'מאלדן קוב־מורס", שהיא אורחת של זמרי קאמרן.

"מבעד לוורדים" ששחר מפיקה בעבור פסטיוואל ישראל, היא יצירה של הפסנתרן מרק נייקרוג, שבריגל הוא סולן ושותף לנגינת דואטים עם הכנר פנחס צוקרמן. נייקרוג חיבר ב–1980 יצירה לשחקן ושמונה כלים, שעניינה גורלו של כנר ממוסרם המגיע לאושוויץ. אין אלה שירים, ואף לא אופרה, אלה קטעי דקלום ומשחק. המוסיקה היא חלק מהם. "הנושא שלי אינו פוליטי, אלא טרגי־פילוסופי" – כותב נייקרוג. היצירה בוצעה מספר פעמים בעולם, בלונדון, ניו־יורק, ויצר ועדי גרמניה השונות, אך עדיין לא זכתה לביצוע בישראל, ובכך – מסרבות מובנת – נייקרוג מאוד רוצה.

מה שיודע לעת עתה על ההפקה הישראלית הוא, שיביים אותה מרקו ארטורו מארלי, מי שעיצב את התפאורות ל"פידליו" בביצוע ה אופרה של קלן והעולה עתה בחיבל הרבות, ומי שביים את ההפקה בצריך. מארלי אמור להגיע לארץ כדי לבחור את השחקן. מה שברור כעת הוא שכריסטוף אשנבאך יהיה המנצח. נייקרוג עצמו יגגן בפסנתר, וצוקרמן יגגן בכינור. שאר הכלים בהרכב הם וילה, צלו, חליל, קלרינת, אבוב וכלי הקשה. יש להניח שהבחנה של שחר (והא עצמה ניגנה בכינור עד שהחליטה להתמסר לאמרגנות – לדעתה החלטה נכונה) ומבחר האמנים שעמם היא קשורה, יקל עליה את מלאכת הליהוק גם בתחום הנגינה.

דברים בשם דוברם

דובר משרד החינוך תובע את עלבון הודעותיו שאינן מתפרסמות

בעקבות רשימה קצרה בה טענתי כי שר החינוך והתרבות יצחק נבון לא השמיע כל קול של גינוי לתקפה על המחוז המקורי בכלל, על יהושע סובול בפרט ובעניין החיוו שנזרק מהיצע בעת הבנת "סרגרום ירושלים" בייחוד, לא נשמע עדיין קולו של השר, אבל קיבלתי מדובר משרד החינוך והתר־בות ישראל כתן את המכתב הבא: "יש לי שלוש שאלות אליך – עד מתי תכתוב שאני מנהל להציא הר־דעות לעתונות על פעולות השר בנושאי תרבות ואמנות, אך לעומת אלה אתן מפרסם אף אחת מהודעות אלה! האם כולן, כאמור, לא ראויות לפרסום? האם הדיוקן הסלקטיבי והמגמתי שלך על פעולות השר הוא מעשר הוא בגדר מדיניות או מעשה?"

המכיא דברים בשם אומרים מביא גאולל לעולם. ועל כן מגיע בחולם שאביא כאן, בפירוט מסוים, את הר דעות דובר משרד החינוך בעניינו פעולות השר בנושאי התרבות, שהעתון על שולחני, בדוגר אז בפקי סימליה, בשלושת החודשים האח־רונים. רשימה זו אינה מביאה את ההודעות הטלפוניות על פעולות המועצה לתרבות המתקבלות במע־כות העיתונים מפי מרכזה מנהם טלמור, ואף הן משקפות את פעילות שר החינוך והתרבות והמועצה בנושא זה.

* 25 באוקטובר: שר. החינוך הקים קרן לסיוע ליוצרים ואמנים נזקקים. זהו הודעה אדוכה שעיקרה דיוון על ישיבה פתוחה של המועצה הבינורית לתרבות ולאמנות ש נסקרה בהרחבה במרחד זה. הקרן, שהיא הנושא העיקרי של הידיעה על פי כותרתה היא בסך כ–150 אלף ש"ח. עוד נמסר באותו הודעה שבמסגרת שינויים בסדרי עדיפויות של המשרד גדל לאחרונה – למרות הקיצוצים התכופים בתקציב – התקציב של המחוז המקורי בכלל, על יהושע סובול בפרט ובעניין החיוו שנזרק מהיצע בעת הבנת "סרגרום ירושלים" בייחוד, לא נשמע עדיין קולו של השר, אבל קיבלתי מדובר משרד החינוך והתר־בות ישראל כתן את המכתב הבא: "יש לי שלוש שאלות אליך – עד מתי תכתוב שאני מנהל להציא הר־דעות לעתונות על פעולות השר בנושאי תרבות ואמנות, אך לעומת אלה אתן מפרסם אף אחת מהודעות אלה! האם כולן, כאמור, לא ראויות לפרסום? האם הדיוקן הסלקטיבי והמגמתי שלך על פעולות השר הוא מעשר הוא בגדר מדיניות או מעשה?"

המכיא דברים בשם אומרים מביא גאולל לעולם. ועל כן מגיע בחולם שאביא כאן, בפירוט מסוים, את הר דעות דובר משרד החינוך בעניינו פעולות השר בנושאי התרבות, שהעתון על שולחני, בדוגר אז בפקי סימליה, בשלושת החודשים האח־רונים. רשימה זו אינה מביאה את ההודעות הטלפוניות על פעולות המועצה לתרבות המתקבלות במע־כות העיתונים מפי מרכזה מנהם טלמור, ואף הן משקפות את פעילות שר החינוך והתרבות והמועצה בנושא זה.

* 8 בספטמבר: שר החינוך: יש להמשיך ולפעול לביטול הצנזורה על מחזות. ההודעה זו לא מרייק הדובר בטענה שרוב בודעת הוקה, חוק ומשפט בבסת הבביע נגד הוצעה לבטל את פקודת ההצגות הציבוריות. לא נערכה כל הצבעה בעניין זה. נבון גם מביע בהודעה זו התנגדות להצעה של ח"כ לין שהצנזורה תוקן רק על תיאטראות

* 31 בספטמבר: משרד החינוך יחום שיחזור ויקודיה של בוסרוד קראוס. המשחורת תהיה נעמי אלסקובסקי, ויבצעו את השחוורים לחקות "קול ודממה", "בת שבע" ולהקת המחול הבין־קיבוצית. בפס־טיוואל "צוגים במחול" בקיץ 1988.

* 3 ביולאר: משרד החינוך החליט לתמוך בעיתון "קו" על האמנות הפלסטית. מדובר ב–17 אלף דולר. שהם הכפלה ממה שהיה בשנה שעברה. עת החליט המשרד לתמוך רק ברבע עלות הוצאת העיתון.

* 5 ביולאר: שר החינוך הסביה לאמ"י סיוע בהקמת בית־אבות לאמנים. באותה הודעה נמסר גם שבנון סיפר לאמ"י על החלטתו להקים קרן לסיוע אמנים נזקקים. הפעם הסכום הוא 100 אלף ש"ח (עיין הודעה מה–25 באוקטובר)

* 6 ביולאר: לא יהיה קיצוץ בס־קציב התרבות והאמנות, זאת בע־אה הבטחה מפורשת. ... שר־הבתקציב משרד החינוך. ה הודעה באה בעקבות דיונים על תקציב המדינה ומשרד החינוך. רק חודשים קודם לכן אמר נבון שידרוש להוסיף 50 אחוז לתקציב התרבות. אבל גם אי קיצוץ זה משוח. הנימוק הוא שאם יהיה קיצוץ, יגרור הדבר התייקרות הבריסים, שעלולה לגרום לכך שרק עשירים יוכלו לבקר במופעי תרבות ואמנות.

* 28 בינואר: נבון הודיע מופיה: שידות הסרטים הישראלי לא ייסגר.

* 31 בינואר: נבון חולים להקים מוזאון לתרבות האסלאם בעכו. הארגון או האוצרות יהיו ערבים. והמטרה היא "אחדות ישראל הער־בים ראויים שיהיה להם מוזאון ייי חודי שיכנא את הערבות והפולק לור שלהם וישמש מוקד תיירותי דוגמה בעיר המעורבת עכו".

ובעניין הדעה התבטאויות השר לגבי מה שקרה סביב חג המחוה המקורי: הנהלת המועצה לתרבות יצאה נגד התערבות פוליטיקאים בקביעת הדפסואר של חג המחוה המקורי. נבון עצמו גם פעל כנגדם ממנו בממשלה ובועדות הגיבוי של חגיגות ה–40 בעניין זה. כל מה שביקשתי ממנו זה ששמיע קולו, על כל המשקל הציבורי שלו בנושא שהוא חד משמעי למדי, כמו גינוי למתפרעים חוזקי חזיזים בהצגת תיאטרון.

המקבלים תמיכה מהממשלה והר־שויות המקומיות.

* 31 בדצמבר: משרד החינוך יחום שיחזור ויקודיה של בוסרוד קראוס. המשחורת תהיה נעמי אלסקובסקי, ויבצעו את השחוורים לחקות "קול ודממה", "בת שבע" ולהקת המחול הבין־קיבוצית. בפס־טיוואל "צוגים במחול" בקיץ 1988.

* 3 בינואר: משרד החינוך החליט לתמוך בעיתון "קו" על האמנות הפלסטית. מדובר ב–17 אלף דולר. שהם הכפלה ממה שהיה בשנה שעברה. עת החליט המשרד לתמוך רק ברבע עלות הוצאת העיתון.

* 5 בינואר: שר החינוך הסביה לאמ"י סיוע בהקמת בית־אבות לאמנים. באותה הודעה נמסר גם שבנון סיפר לאמ"י על החלטתו להקים קרן לסיוע אמנים נזקקים. הפעם הסכום הוא 100 אלף ש"ח (עיין הודעה מה–25 באוקטובר)

* 6 בינואר: לא יהיה קיצוץ בס־קציב התרבות והאמנות, זאת בע־אה הבטחה מפורשת. ... שר־הבתקציב משרד החינוך. ה הודעה באה בעקבות דיונים על תקציב המדינה ומשרד החינוך. רק חודשים קודם לכן אמר נבון שידרוש להוסיף 50 אחוז לתקציב התרבות. אבל גם אי קיצוץ זה משוח. הנימוק הוא שאם יהיה קיצוץ, יגרור הדבר התייקרות הבריסים, שעלולה לגרום לכך שרק עשירים יוכלו לבקר במופעי תרבות ואמנות.

* 28 בינואר: נבון הודיע מופיה: שידות הסרטים הישראלי לא ייסגר.

* 31 בינואר: נבון חולים להקים מוזאון לתרבות האסלאם בעכו. הארגון או האוצרות יהיו ערבים. והמטרה היא "אחדות ישראל הער־בים ראויים שיהיה להם מוזאון ייי חודי שיכנא את הערבות והפולק לור שלהם וישמש מוקד תיירותי דוגמה בעיר המעורבת עכו".

ובעניין הדעה התבטאויות השר לגבי מה שקרה סביב חג המחוה המקורי: הנהלת המועצה לתרבות יצאה נגד התערבות פוליטיקאים בקביעת הדפסואר של חג המחוה המקורי. נבון עצמו גם פעל כנגדם ממנו בממשלה ובועדות הגיבוי של חגיגות ה–40 בעניין זה. כל מה שביקשתי ממנו זה ששמיע קולו, על כל המשקל הציבורי שלו בנושא שהוא חד משמעי למדי, כמו גינוי למתפרעים חוזקי חזיזים בהצגת תיאטרון.

מקורות חברת מים בע"מ
מכרז שנתי לרכישות גרוטאות שונות

"מקורות" חברת מים בע"מ מבקשת בזאת לקבל הצעות להתקשרות חד־שנתית לרכישת גרוטאות שונות המאוחסנות במחסני ובאתרי החברה בכל חלקי הארץ מראש־פינה בצפון ועד אילת בדרום.

הגרוטאות המיועדות למכירה הם:

ברזל ברזל־יציקה, ברונזה, נחושת, נירוסטה, חשמל, כלי עבודה, ברזל מגורות לתץ גרוטאות מסוגיבות, צינורות שמן, צינורות, צמיגים, פרטים וטפסים להגשת הצעות, ניתן לקבל במשרדי החברה בנא. ליקוקל 9 קומה ב' חדר 212.

את ההצעות יש להגיש במעטפות סגורות לתיבת המכרזים הנמצאת במשרדי החברה בנא. ליקוקל 9 עד לתאריך 16.2.88 שעה 12.00

"מקורות" חברת מים בערב, אינה מתחייבת לקבל את ההצעה הנבוהה ביותר או כל הצעה שהיא.

עירית ירושלים
מהנדס העיר
הועדה המקומית לתכנון ולבניה
הודעה לפי סעיף 149 לחוק התכנון והבניה תשכ"ה 1965
(להלן: החוק)

בב 1023 87

ניתנת בזה הודעה מהאמור לסעיף 149 לחוק כי בר עיר ניאל הברב הועדה המקומית לתכנון ולבניה להלן הועדה בקשה להוצאת תוספת בנייה רחוב אליעזר בירושלים הודעה תוספת בנייה ושינוי שימוש הבנוי

את ההתנגדויות להוצאת תוספת בנייה הנ"ל אפשר להגיש תוך שבעים מהאריך הודעה זו לועדה המקומית לתכנון ולבניה בתחום הלל מס' 23, ירושלים.

ניתן לעיין מוכנית המבוקשת בשעות אה בכל יום פרט ליום ו' בין השעות 12.00 14.00

אביגיל פישלה, כ"מ ראש העיר
יו"ר הועדה המקומית לתכנון ולבניה

עירית ירושלים
הועדה המקומית לתכנון ולבניה
הודעה לפי סעיף 149 לחוק התכנון והבניה תשכ"ה 1965
(להלן: החוק)

87/1023/בב

ניתנת בזה הודעה מהאמור לסעיף 149 לחוק כי בר עיר ניאל הברב הועדה המקומית לתכנון ולבניה להלן הועדה בקשה להוצאת תוספת בנייה רחוב אליעזר בירושלים הודעה תוספת בנייה ושינוי שימוש הבנוי

את ההתנגדויות להוצאת תוספת בנייה הנ"ל אפשר להגיש תוך שבעים מהאריך הודעה זו לועדה המקומית לתכנון ולבניה בתחום הלל מס' 23, ירושלים.

ניתן לעיין מוכנית המבוקשת בשעות אה בכל יום פרט ליום ו' בין השעות 12.00 14.00

אביגיל פישלה, כ"מ ראש העיר
יו"ר הועדה המקומית לתכנון ולבניה

עירית ויזמה – משרד מהנדס העיר
הועדה המקומית לתכנון ולבניה
הועדה המקומית
רחוב באליק 3, חיפה
טלפון מספר 04'640775

מס' 514
הודעה לפי סעיף 149. לחוק התכנון והבניה תשכ"ה1965.

ניתנת בזה הודעה כי הבקשה בקשה עלידי

מר וילנר וגב' בן־ישראל לאיחוד החלקות 26 ו28 בגוש 10733 וחלוקתן בצורה אחרת כאור סעיפים 2 ו 400 לחלה בטיפוס אין כל הדאר באור לצורות בגרשים באיחוד זה.

החלקות נמצא ונקבעה בנאות מתחת לטפח התחתון של דרך פלינן בקרבת הדרך המובילה לשירות הבריכה.

אפשר לעיין בבקשה במחלקה להכנון עיר בבנין העיריה, רחוב באליק 3, הדפ. ביבים א. 3 ה. בין השעות 08.00-11.30

הבעלים לגיים הנגדות לבקשה, יגישו לפי הכתובת דלעיל תוך שבעים יום פרטים הבקשה.

ב אישור יעוביון
מהנדס העיר

לא מכרת
לא שילמת
רק לוח העיר
המחיר למודעה 10 ש"ח אחד מגים
קבלת מודעות
מ־20.00-8.00
03-371261

סולני לימבורג

מאת אורי אפשטיין

סולני המקהלה והתזמורת של הקתדרלה בלימבורג, בלי צוות הנס ברינהארד, ביצירות מרלר, בטבסהרה, ויוהאלר, באך, בבמיית החרמיצין, ב־מסגרת שבוע המוסיקה הקלית בירושלים.

תרדעות מלהיכות שימשו פתיחה וסיום חגיגיים לקונצרט־הסולנים של אומני לימבורג בקונצרטו לשתי הצהרות ולכלי מיתרים מאת יוהאלר ובסונטה להצהרה ולתר־מרת מאת מוזרט. החצוצרנים – ניגנו בהן ברנהארד קראנר – הפיקו את מרב הרושם האימפרסיבי מאפסם הזה, שבו משתעשע ויוהאר לדי, האת התרדעת הקולוסרטיות התובעניות, באינטונציה מהוהה ל־מופת ובקלילות מעוררת התפעלות. את שמחת הזיים הבארוקית, הישרו המנגינות העליזות והצלילים המפר־ארים, שאותם השמיעו בחן וביכולת סכנית מרשימה.

שתי קנטטות של באך, מס' 189 "גשמתי תהלל ותשבח" ומס' 82 "רב לי", היו מרכז הכנר המוסיקלי של התובנית הברוקית הזאת. בקול הסנור הזוהר והמטושט שלו עיצב שמפאן דד את הקנטטה מס' 189 בהבעתיות מורגשת אך מדודה כפי שמחייב המגגן, ובקולרטורות גמי־שות ודרמתיות. קול הבאס העמוק "השחור" והרך של ברנהארד יגר הביא לביטוי משכנע את רוח ההשלמה של שמעון הקיז לפני מותו.

בידי האורגניסט הירברט קליין, שכתר בגוטי־צליל ניגודים ומפ־תיעים, נשמע ה"מגניפיקט במזרח הראשון" לאורגן מאת בוכסטהודה בדמסטיות ארוקית בעלת אותה הנימה האישית היחודית למלחין זה. אך מהידיות מופרזות, שאולי היו עשויות להתקבל באופן וירטואוזי בצ'מבאלו, גרמו בגגינת אורגן לקרפולי צליל אימפרסיוניסטיים, שספק אם התכוון להם בוכסטהודה כבר בתקופה קדומה זאת.

כל תפקידי הסולו מבלו מחוסר איזון מצער לעומת גגינת הכלים, שהבליטו אותם או בגלעו בהם לטרוגין. ביצירות רביקוליות אלה שובשר שקיפות־המידקם, שאומנים אלה הין מן הסתם מסוגלים להגשים אותה באולם בעל אקוסטיקה מתר־הדת פחות מזו של כנסיית הדור־מיצין.

*

פרפראות פילהרמוניות

מיכאל הדן היה הסולן בקונצ'רטו לצלו מאת סרסאנס בקונצרט המנויים מס' 2 של התזמורת הפילהרמונית, שכלל בירושלים, בבתי־אביב קודם לכן, גם את הסיני פוניה מס' 6 של הידן, "אורני הומאר" של רספיגי ו"צמלי־מסע" של איבר, בביצועו של רפאל פריבק דה מרגוס, בבכיבי האומה.

אל הקונצ'רטו לצלו של סרסאנס קשה להתייחס כאל מרכז הכובד המוסיקלי של תוכנית שכל שאר היצירות שבה הן מסוג הפרפראות. היתה זו תוכנית של יצירות "מי לאומים", ללא מוקד התעניינות.

לצליל נגינתו של מיכאל הדן יש איכות דומרתית בעיקה ביותר. אם כי אין בו עוצמה רבה ולכן נשמע לעתים חיוור לעומת הצללת תנו־מות ומצרי האולם. הוא משתמה בתשומת־לב רבת וזיבה על פסוקים בעלי תוכן הבעתי, ואפיוורות פיר־טיות זוכות ביריון למלוא ההתייחד סות בלי לתת לזן ללכת לאיבוד. בבגינתו הרגישות רבה מן המאר־פרגמטליות. שאינה מגיעה להז־פרגיות גם כאשר המוסיקה נותנת מקום לכך. בידיו קלוזה היצירה בורמה אלגנגית ומלוטשת – אותות־היכר של טוב טעם מוסיקלי, אבין אך מאופק.

*

שינוי מרענן

מיטמוקו שיראי – מוסראן, הרמטוס הל – מסנתר, בערב "ליד" מיצירות מנדלסון, ליסט, הלף ושימנובסקי, בתיאטרון ירושלים.

שידים לא ידועים של מלחינים ידועים עד מאד – מנדלסון, ליסט, הלף – היו שינוי מרענן בדיסקול זה לעומת תוכניות הקונצרטים המ־צויים. נוסף למחרוזת שידים של שימנובסקי, שגם הטמעתה נרידה בגלל חדרשותה. הכרחתם מעשיריה ומשליטה את תרמיתם של המל־חינים ומוסיפה לה הכבסים חדשים.

למן הצלילים הנמוכים, הזמים והמלטפים בראשון שבשירי מנדל־סון – "שיר לילה" – ועד לגבהים, הנוצצים והזוהרים שבשירים המת־חמנים של הלף נע קולה של שיראי במנער. שרק לעתים רחוקות הוכים לשמוע כמותו מפיה של זמרת אחת, ובמידה מרוהבה כזאת של לי־מוש, עגילות וגמישות גם בקצוות המרוחקים, באותה הטבעיות היא הגיעה גם אל הקצוות המנוגרים של הבעה אנושית אמתיגלית אינטר־סיוניה: הצער הנחמני של "בחיפוד שני לבבות", השמחה השופעת של "שיר האביב" מאת מנדלסון. וה שובבות הקוקטית הזיעגית שבבמה משירי הלף. באלה גם קלחה היומה בקלילות משוחררת יותר מן המצוגרים, שהיו עדיין מורגשים בשירים הפתוחים. בשירי ליסט עוד נוסף על כל אלה מימד הדרמטיות. ב"לורלי" עיצבה הומרת הדרוד שיות עוצרת נשימה בתנועות האימה והמנוח הפליאתי והרגשי שבנן, וב"שלושת הנוגעים" המ־חישה חום מזג ופרגיות אנושית בעוצמה־ביטוי ועם זאת ללא פחוס.

קול נדיר ביופיו, עושר שופע של גווני צליל וניואנסים, כושר עיצוב רב תבונה, מסוגן הבעתי בעל כוח שכנוע טבעי והתייחסות מעמיקה לתכנים שבכסכסים, הבדו יוד לחוויה מוסיקלית יוצרת.

הרמטוס הל מעלה את הפקיד הפסנתרני לרמה אמנותית שוחת ערך לזו של הזמרה. ברגישות שעימה קסם רב הוא חושף תכנים חבויים, שהוא מבהיר פעם בקלילות פיליגרנית ופעם בתנועה עוצמה. בהתאם לאופיו של כל שיר. סמכר תיות, ענוה וקשיבות מתמגות בו באופן שכל סולן יכול לאחל לעצמו כי יזכה למצוא לו פרטנר מסוגו, לביצוע מוסיקלי משותף.

נדוש

מאת אורנה לגגר

תזמורת רשות השידור ב־קונצרט השני מתוך סדרת "קלאסיקה". בתבניה: קארל דיי־ים – "תרועה לירושלים", ראוול – "קבר של קופרין", מוצרט – סימפוניה קונצרטית בבי במול מלוד לכלי נשיפה ותזמורת, ק.297ב', צייקובסקי – סיומה מס' 4 "מצרטיאנה", אנס' 61, מנאל הסילה – סיומה מס' 2 מתוך הבלט "הכובע המשולש". מנצח: קארל דיוויס. סולנים: אבנר – חורה; האם. קרן – אויל הלבה. קלרינת: – אמנון המר. באמן – ריצארד פלאי.

בבייה של תכניות ערבי "קו לסיקלי" סביב ציר דמויות "הדר־ואיות", כמו הבלחין והמבצח קארל דיוויס, הוכוך בארץ בעיקר מהמר סיקה שלו לסרט שהוצג פה לביקור חי של תזמורת רשות השידור – "נפוליון" – יש נטילת סיכון והימור שאינו תמיד מחושב עד הסוף, הפעם ניתן לומר, שהיחיד באולם ששאב קורת רוח מלוא חופנים מכל רגע היה המבצח עצמו.

הערב נפתח ב"תרועה לירושלים", שהיתה העתקה מדויקת, חסרת בושה, של הפתיחה לאימפרומפטו אופ' 142 פרי עטו של שוברט, שמשום מה, טען המבצח ש"הלחין" אותה במיוחד לערב זה.

בהמשך לא היה ברור סביב איזה ציר תכני נע המבנה: הגישה האקלקטית, הסוערת שערב קל־טיקי, הייב משום מה לזיות ביבוב של יצירות ללא שום קשר תכני או מוסיקלי, הפריעה הפעם יותר מכל.

אותה אקלקטיקה שלטה גם ביצירתו של צייקובסקי "מצר־מיאנה" – מעין סרזוס של המתיקות המוצרטית המחוזה שב"אוה־הזוהם", והפיכתה למתקתקות סכרינית של שמאלץ סרטעם. למרות ואפיוורות החביבות, כגון נגינתו מלאת הגיגש של הכבר הראשי מוטי שמידט או הנקיון הבחיר של הצליל של הקלרינטן גרשון דמבינסקי – נשמעה כל היצירה כאוסף של הב־לים לשמם.

כל הערב היה למעשה גיבוב של "קצוות ארץ". הוא החל בעלייה המסורתית של התזמורת ל"קבוז של קופרין" (בפעם המי יודע כמה במשך השנתים האחרונות), הנתענן קמעה בסימפוניה הקונצרטנית לכלי נשיפה פרי עטו של מוצרט, אם כי חבל שהנגנים הסולנים־לא הין הפעם במיטבם. האיחון הפר־עלידי הצליל הנפרד. הדומיננטי מדי של האבובן המעולה ג'רג' האס.

מתרדמת המחוץ המשמיטה הד־עוזדה התזמורת רק בביצוע סדרת המחולות הסוערת מתוך "הכובע המשולש" של הדפליה. כאן כבראה גברה האמפטיה של הנגנים עם היצירה על עייפות המחוז והימימנן שגיבר בעליל, בשל הצורך לנגן חומר מוסיקלי נדוש לעייפה.

*

לגעת בצלילים

"פרויקט 88" – האנסמבל הירושלמי למוסיקה חדשה – קונצרט מס' 2: "לה" מאת ג'פרי קובלסקי בביצוע האנס־מבל, "אור והנעה", מאת סמיבן הורנשטיין בביצוע עדי בה הר־עון – גבל, "אצבעות", מאת ג'פרי קובלסקי בביצוע ג'פרי קובלסקי – כלי הקשה ויריים, "דוגמא מדיין" – יצירה משותפת, "תופים" – ג'פרי קובלסקי בביצוע רזה ישר, סמיבן הורנשטיין, ג'פרי קו־בלסקי, "אפקט מתמשך", מאת רזה ישר בביצוע האנסמבל, "השתקפויות", מאת סמיבן הו־רנשטיין. ביצוע חוזתי – לי בוקר, עיצוב תאורה – אורי ויבינשטיין.

אם אכן קיימת מסוטלת היס־טורית הנעה בין המנגון הקלאסי להתמנר, אין ספק שאנו נמצאים בפסנת הגל הרומנטי, כשאנו ממאפייניו היא השאיפה להפוך את שפת הצלילים, הארות הצלילים למיתים שיצליחו לגרות את כלל הנוגשים.

הרגש אינו על תיזום ברור ומוגדר בין האמנויות השונות, לפיכך, יש ביטוין לעבר מקום שיקוון – שפה, צליל, מילה, אור, תמונה, בימוי. למעין "קיאסטן מסמאלי" של האמנויות, שיגרה לא את אחיהו בלבד. משום היעודן של הזיזום ברוך, אין דגש על פיתוח קלאסי של בנייה אבריסקטנית־צורנית משלמה של כל פרט, אלא דוקה על הארמנצרה של כלל החושים.

הפעם, היה זה "תיאטרון" אבר־ריקאי של שלושה אמנים, כולם עד־לים ונדרשים מארה"ב. שהם מקיפי האנסמבל הירושלמי למוסיקה וזר־שה. היה זה ניסיון לגעת בקצוות של כל צליל, ובגוונים הניתנים להפקה מצרוף ייחודי ואקוסטי של כלים. לאורך כל הערב שלט הרצון להרשים ב"אפקטים", שהפריעו לעיתים, משום שבאו על חשבון בנות המאבק היצור.

תחזיון הניעו חברי האנסמבל, ערב של "כיף" בהתנמרות ונרשיות לכן היה הניתוח בין "קהל־ל"יוצרים" כמעט מיוחד: יחוד "כיף" היה אילו היה הפרכב הייחוד והמ־קדי של מאיימבה. אוסף כלי הקשה ונועים אקוסטיים ומגוון עשיר של סקסופונים, קלרינטים וחלילים, מעוקם כמרכז ואולם. כך שכל אחד מהנוכחים יכול להתגנות בחוויה של הפקת צליל מאתר מכלים מקודרים אלו, ובעזרתה שביצירה הגגינה בבמוחב.

אלמנט חשוב ומרכזי היה השר אישה הכמעט ילדותית לפרק כל מורכבות לגודמה. כדי לחוש ול־בעת בכל אחד מהם בצליל. כך ניסה המתופף והמלחין ג'פרי קובלסקי להמחיש באמצעות טלפון ושאר צעצועי ילדים. את אופן הפקת הב־ליל הראשוני כפי שנשמע באוני תינוק שוטף לבגור.

היו רגעי קסם אפיוחדיים ב "הרפתקה" של רזה ישר – "אפקט מתמשך" – מעין התגנות בורמה של שבעה רבעים, שהוא קצב א־סימטרי מוזר, כשהרגש על הפ־עימה המעורבה מחיד תמיד מהסיבה לרישא, ונותן הרגשה שהבל הוא קסם מאין־סוף.

השילוב המופלא בין הסרטולו המעוגן לבין הארמיסה, נבל, ותופים אירבאיים, לבין ההרחד הסבעי, על הדוד הקטיפתי של חליל האולם הכפול באורכו מחליל רגיל, (כלי שמשום מה מקומו חלקי בתזמורות קונצרטיבואליות) כל אילו היו רגעי קסם ויופי מופלאים.

אולם, כל התנמרות הללו ב"סיד הסרים", הנגנים, הצלילים, הפע־מנים, הבצע, הלישה, הלילוך והליקוק, שהם חלק "מאפיית עוגה", היו יפות ובבוד הבאה של ממש, כל עוד לא גלשו לתוהם הרצינות התמנמת של מסרים אידאולוגיים. שכן אז הפכו ממשחק מופלא של פידוק או משחקי צידופים צלילים וכלים שונים, למעין "הטפה" פולי־מית סרת־טעם.

כך קרה ביצירתו של סטיבן הור־נשטיין "השתקפויות", הנסבה על הדיים בעולמנו השקט לכאורה, שהוא למעשה בעיצומה של מלחמה. המלחין לא הסתפק בשפת הצלילים ובעזר בשורת סמלים ועורים ויחד אליים, שנבלו לעיתים בבנליות. היה זה ניסיון לגרות את כלל הנוגשים, שהפך מהבאר בעוצמת להפגנה פוליטית בבליל שטות חוויתית: צליל, צבע, תמונה ואור.

"רינת" לאן?

מאת חֲדִי גולומב

קונצרט מקהלת "רינת", מי יצירות מאבלבל, היידן, אבנר, בארנר ובאן, בביצוע של מנגלי מרבי

שלושים שנה זוכה המקהלה הלאומית "רינת" למקום של כבוד בתרבות המקהלה שלנו, והקונצר־טים שלה מעוררים עניין וציפיה. גרירות ביצועיה העצמאיים של המקהלה בשנים האחרונות (לפחות בתל־אביב) תורמת אף היא את הלקה לבניית ציפיות לכל קונצרט שלה כאל אירוע של ממש. ואמנם, אולם "צוחנא" היה הפעם מלא, והנרטיסים הין מסומנים (שלא כמקובל בסרדה 11:11). וזבה מצ־ערת היא לי לומר, שזה כמה שנים אין המקהלה מצריקה את הציפיות האלה במלואן.

הד משהו בלתי־מקצועי כמעט לכל אורך הקה: גוון הקולות היד וחזוה: הגימור ביצירות אחדות בתוך הקבוצות הקוליות היד לקוי ביותר (וחספוס מיוחד ניכר בקבוצת הטנר־רים, אך גם שאר הקבוצות לא הצ־טיינו); הביקיון היה לא פעם "בעוד", דבר שניכר במיוחד דווקא כשהמקהלה לוותה עלידי פסנתר; וכל המולנים נשמעו חובבניים מכל הבחינות.

גם הרכב התוכנית לא נתן סיבות רבות להתלהבות: ד"מגניפיקט" של פאבלבל, כשהוא ניצב לבדו, היה יצוג דל לספרות העשירה של הבארוק המוקדם, והא הדין ביצירה תיהם של צבי אבני ("שיר המעלות") והידן ("שאלוה רג'ינה"). כל אחת לגבי יצורה. גם הביצועים היו במקור הסוב. קודקסים ונעורי עניין שיא הקונצרט, מבחינת הביצוע, היה בשלושת השירים "גלגל נשי מות" של ממיקאל בארבר. אמנם גם כאן הין כמה ליקויים סכניים, אך היתה גם עוצמה רבה, והמקהלה נשמעה משכנעת וסוחפת בבחה.

ביצוע יצירותיו של יהן מבסטיאן באך הוא ללא ספק אתגר עליון לכל מקהלה. "רינת" יצאה מבחן זה כשדיה על ראשה. מהבר לא לזבבור מלים על כל הפנמים הסכניים בכל הוקאליזות, הינוד גמישות בהבדת המנגים הפולי־פוניים, הבאשר לאיכות הסכנית. גם חוסר האיזון האקוסטי שבליווי המשונה של חצוצרות מרוחות וכ־סנור מבויש תרם את חלקו לתוצאה העגומה.

הנגנים ענת שרון בפסנתר; אראלה בקרחובסקי, שוקי וולפוס וחיאו הרשמן בחצוצרות וגרעון פיק בצלו מילאו בדוק כלל בהצלחה בלתי־רלוונטית את תפקידיהם ה בלתי־אפשריים. חוסר הנגינה עם הנגנים אל תפקידיהם ה חגג אפילו בתוכנייה, שהיו בה גם אי־דיוקים בעובדות וגם חוסר היגיון ועקביות בהדרכת המאזין.

אמת, היה זה קונצרט גרוע במיוחד, שלא רבו כמותו בשנים האחרונות. אך גם בשנים הקודמות לא ויתתה אותנו "רינת" בקונצרטים מלהיבים. מעמדה של "רינת" כ־"מקהלה לאומית" בא לה בירושה מעבר רחוק, בהיותה חבורת חובבים בהרכבו של באר ברתיה, שהוללה מחפכה בכל תחומי שירת המקהלה והרפרטואר המקהלתי בארץ. בדרך הטבע, למרבית העושים במלאכה הזו לא היה חלק באותו עבר, שרוזקא בן איש לא חלם על התאר האמור ועל הסממנים המקצועיים והתקציביים הכרוכים בו. על "רינת" של היום מוטלת חובה עליונה לחזור ולהחריק את מעמדה. שכן האשראי

סימני שאלה במגן דוד אדום

הגרעון המצטבר של מד"א מגיע ל-9.5 מיליוני שקלים. פתרון למצבו הקשה של התאגיד מצוי בהמלצות בודק מיוחד, אלא שמשרד הבריאות דוחה את חלקן על הסף

מאת עדנה אריכוך

מגן דוד אדום נקלע בשנה האחרונה לקשיי מימון המאיימים לשתק את פעילותו כבר בחודש הקרוב, אם המצב לא יטחל או לא יפרוץ את חובותיו למס הכנסה. הגרעון המצטבר של מד"א מגיע ל-9.5 מיליוני שקלים. פתרון למצב הקשה שאליו נקלע מד"א מצוי בשורה של המלצות לייעול ולהר קטנה של חובות והוצאות האדגון, שהגיש נסים בדוב. יוצע כלכלי. בדוב מונה ביתי שחלף עלידי שרי האוצר והבריאות לבדוק את מצבו של התאגיד. ההמלצות להבראת מד"א נובשו מנקודת ראות כלכלית, תוך התחשבות ביעדים החברתיים ובחיצות שרותי החירום.

בכתב המינוי של הבודק נקבע, כי ביצוע המלצות יהיה כמיקשה אחת ויחייב את הנהלת מד"א, משרדי הבריאות והאוצר. משרד האוצר מתחייב למלא אחר ההבטחה לצות כבר בשנת התקציב 89-1988: חיסכון של 1.4 מיליון שקלים, מגירת נכסים בסכום של 1.5 מיליון שקלים, פיטורי 150 עובדים, והע"לאה מידית של התעריפים ב-25-30%. המלצה נוספת היא להקים מיד צוות מומחים שיקבע את כיוונה של מערכת רפואת־חירום וכן נוד־מות וקריטריונים להפעלתה. בד בבד יש לפעול לשינוי המבנה התקציבי של מד"א, ליחידות סגורות מבחינה תקציבית.

משרד הבריאות דחה את חלקן של המלצות על הסף. שרת הבר־יאות הודיעה כי "אין להתייחס אל מגן דוד אדום כאל עסק כלכלי". ניגודי העמדות המהותיים בין משרדי האוצר והבריאות, לא רק שלא יגרמו לייעולו של השירות, אלא יביאו לשיתוק פעילותו. וב־קרוב מאוד.

תובעות למס הכנסה

ברוך קבע, כי החוב למס הכנסה, נכון ל-10.9.87, עומד על 6.5 מ־ליוני שקלים. החוב נצבר בשל אי העברת ניכויים, מ-1982. "לא ידוע לי", קובע ברוך, "על סקרים שבהם נרחלים ממשיך להיות נצבר בספרי החשבונות ולא משולם. למד"א הוז נכסים כספיים מספיקים כדי לכסות את החוב במלוא ולא להסתבך בהצטברות וריבית. אולם כספים אלה נשלטים עלידי הוראות קפדניות של התורמים מחוץ והתנהלה המתגברת. נראה שהתנהלה השכירה, וכן ההנהלה המתגברת, הגדישה לבצע עבודה פלילית מתמשכת על־ידי אי העברת הניכויים על פני עיר מות הוצרת הסכנים עם הגורמים".

מרוך מצייו כי היקפם של פיגור והטעת חולים, פרט לנידות טיפול נמרץ, הוא כ-187.600 — 43 פעמים לכל 1000 תושבים. מאז 1983-84 חל גידול שנתי של 2.8% במספר הפגיעים. מספר הפגיעות עקב תאונות דרכים חוכפל בחמש השנים האחרונות ועומד כיום על 5.6% מכלל הפגיעות ההסעה. 85% מהסעות של נוקקים הן בשעות הבוקר והערב, ומן 92% בימי חול. רק כשליש מכלל הסעות חולים הן קריטיות מבחינת המון והעזרה הראשונה.

תגיצלות של יחידות הבריגוע במד"א — תחנות, אמבולנסים וכוח אדם — בולטת ביותר. ממוצע הסעה של אמבולנס למשמרת של 8 שעות הוא 2.8 הסעות. הביקוש לפיגור של חולי לב נמצא בקו עלייה מתמיד. חלק מהביקוש אינו נעבה, בהיעדר מתאימים, ולמעשה עמד המשרד לכסל את רשתן הייצור. בסיוע מקצועי מחו"ל, תוזמנות כספיות ליזיוי ועדה מטעם מד"א בהשתתפות משרד הבריאות, הקים בתל השומר מבנה על שטח של 7000 מ"ר, שאמור לשמש את בנק הדם ואת ייצור מרכיבי הדם. בהקמתו הושקעו כ-15 מיליון דולרים, מתוכם 10.3 מיליוני דולר במבנה ועוד 4.4 מיליונים בציוד.

התנאים מאפשרים בקרת איכות, אמינות גבוהה יותר של הבדיקות וסיווגי הדם. כשר תפוקה בטיפול בעמות דם ואחסנתן, ובתחום הייצור של מרכיבי הדם, משל ממה שנדרש כיום. ביצול יעיל של המתקן יוד אפשר, קובע ברוך, רק אם תיצבר כמות גדולה יותר של מיגוון המוצרים לשימוש מסחרי ויוכיח היצוא בקבלנות משנה.

לחזור על ההגרלות

ב-1986-87 הודיחבה פעילות מד"א לגיתם כסף באמצעות הגרלות, לאחר שהתקבל רישיון האוצר ל־הדיחב את סוגי ההגרלה. כך בנבנה מד"א למישור של פעילות המצריך מומחיות המערכת הפצה. ב-1986-87 הגיעו הוצאות מד"א בתעיף זה לכ-35% מכלל ההכנסות מהגרלות. ב-1987-88 ההגרלה רק החלה והי סימנים הראשונים מצביעים על האטה. לכן, נקבע ברוך, יש להפסיק את הגיסוק העצמאי בהגר־לות ולרכוז מאמצים בגיבוי. את הטיפול בהגרלות יש להעביר ל־מפעל הפיס או גורם אחר. על בסיס חוזי.

ברוך מצביע על הסכנה כי ב-1986-87 היו במד"א 936 תקנים לעובדים לעומת 884 תקנים ב־1983-1984. הגידול נבע מהוספת תחנות נט"ן והפעלת בדיקות איידס בנק הדם. ללא במצגם סח אדם אי־באחת מהיחידות. בתקציב 1987 יש תוספת של 12 משרות במרכז מד"א. רבר סעמר בסתיזה למסגרת תקציב השנה השוטפת. עוד נקבע, כי בעקבות המלצות ועדת אלחנני מ-1979, בעשר השיעורים הסת־ודיים והעברו פונקציות מהנציפים לסרכז, שיקיבל עמדת שליטה זה כחוגג. מצד שני שב־29% מכוח האדם מוקצה למינהלה. אך לא מצוא במקביל ארגון־חדש של אגפי מד"א. התוצאה היא הפיחת סמכויות האחריות בלתי מהרדת. יש לכך השפעה על רמת ההתאה בת־חומי הביזוי, משק האחזקה והי תפעול.

תוספת כוגנות בשיעור של 10% שניתנה בשנה האחרונה מעבם לכל עובדי מד"א, הגדילה את ההוצאה בסעיף השכר ב-5%-7%.

ההנהלה: האוצר אשם

הנהלת מד"א דחתה מכל וכל את ממצאי הבודק, וטבר מד"א טוען כי הגרעון אינו נובע מבזבוז אלא מצבירת חובות למס הכנסה, בגלל אי תשלום חובות הממשלה למד"א בשעוך עשר שנים, דבר שנעשה בי־דיעתו המלאה של האוצר. לגבי סגירת תחנות טוען הדובר, כי הנהלת מד"א הביעה בזמנו לאוצר תחנות בערים שכנות באופן שיביא לייעול ולא יפגע בתושבים. כפי שהדבר נעשה בתחנות רמלה ולוד.

משרד הבריאות מתנגד לכל צער של סגירת סניפים ומוקדים ול־העלאת תעריפים. כדי למנוע פגיעה ביעדים החברתיים שלשמם פועל מגן דוד אדום. גם במשרד הבריאות וגם בהנהלת מד"א מודעים לצורך בשתייעלות. אך לכך נדרש זמן, אומרים שם. החשש הוא ששירות חיזבי לשעת חירום יקופח שוב על־ידי הגרעון. ולמעשה עמד המשרד לכסל את רשתן הייצור. בסיוע מקצועי מחו"ל, תוזמנות כספיות ליזיוי ועדה מטעם מד"א בהשתתפות משרד הבריאות, הקים בתל השומר מבנה על שטח של 7000 מ"ר, שאמור לשמש את בנק הדם ואת ייצור מרכיבי הדם. בהקמתו הושקעו כ-15 מיליון דולרים, מתוכם 10.3 מיליוני דולר במבנה ועוד 4.4 מיליונים בציוד.

התנאים מאפשרים בקרת איכות, אמינות גבוהה יותר של הבדיקות וסיווגי הדם. כשר תפוקה בטיפול בעמות דם ואחסנתן, ובתחום הייצור של מרכיבי הדם, משל ממה שנדרש כיום. ביצול יעיל של המתקן יוד אפשר, קובע ברוך, רק אם תיצבר כמות גדולה יותר של מיגוון המוצרים לשימוש מסחרי ויוכיח היצוא בקבלנות משנה.

מגירת ששה סניפים ו-50% מהמוקדים

למד"א 42 תחנות, מתוכן 31 נמצאות במרכזי אוכלוסין, ולקו בסמוך למרכזים רפואיים. כ-10 תחנות נמצאות באזורי אוכלוסייה דלילה, והוקמו מרכזים רפואיים ליידם, סרוחם. בחלק מהישובים המרוחקים בתחום הקו הירוק, מופעלים שירותי עזרה ראשונה על־ידי רשויות המקומיות ולא עלידי מד"א.

ההמלצה הכלולה בדו"ח הבודק היא לסגור בשלב זה ששה סניפים, על ידי איחוד סניפים בערים סמר כות, כמו בחדרים וחולה, קידון, פתח תקוה, ואחרים. והחיסכון הישיר המעריך מפעולות אלה עשוי להגיע לכ-1.4 מיליון שקלים לשנה. בטקביל, יש להתחיל מיד בצמצום 50% ממספר המוקדים. בר־קום מוקד עם תורן, מוצע לחדיב את רשת התקשורת האלחוטית בין התחנות המרכזיות ובין נהגי האמ־בולנס.

אשר לבנק הדם, עד 1986-87 הוא פעל ממתקן מרכזי ביפו וב־סניפי משנה בירושלים וחיפה. בשתקן ביפו בוצע הייצור של מרכיבי הדם. הבקיעה לפיגור של חולי לב נמצא בקו עלייה מתמיד. חלק מהביקוש אינו נעבה, בהיעדר מתאימים, ולמעשה עמד המשרד לכסל את רשתן הייצור. בסיוע מקצועי מחו"ל, תוזמנות כספיות ליזיוי ועדה מטעם מד"א בהשתתפות משרד הבריאות, הקים בתל השומר מבנה על שטח של 7000 מ"ר, שאמור לשמש את בנק הדם ואת ייצור מרכיבי הדם. בהקמתו הושקעו כ-15 מיליון דולרים, מתוכם 10.3 מיליוני דולר במבנה ועוד 4.4 מיליונים בציוד.

התנאים מאפשרים בקרת איכות, אמינות גבוהה יותר של הבדיקות וסיווגי הדם. כשר תפוקה בטיפול בעמות דם ואחסנתן, ובתחום הייצור של מרכיבי הדם, משל ממה שנדרש כיום. ביצול יעיל של המתקן יוד אפשר, קובע ברוך, רק אם תיצבר כמות גדולה יותר של מיגוון המוצרים לשימוש מסחרי ויוכיח היצוא בקבלנות משנה.

לחזור על ההגרלות

ב-1986-87 הודיחבה פעילות מד"א לגיתם כסף באמצעות הגרלות, לאחר שהתקבל רישיון האוצר ל־הדיחב את סוגי ההגרלה. כך בנבנה מד"א למישור של פעילות המצריך מומחיות המערכת הפצה. ב-1986-87 הגיעו הוצאות מד"א בתעיף זה לכ-35% מכלל ההכנסות מהגרלות. ב-1987-88 ההגרלה רק החלה והי סימנים הראשונים מצביעים על האטה. לכן, נקבע ברוך, יש להפסיק את הגיסוק העצמאי בהגר־לות ולרכוז מאמצים בגיבוי. את הטיפול בהגרלות יש להעביר ל־מפעל הפיס או גורם אחר. על בסיס חוזי.

ברוך מצביע על הסכנה כי ב-1986-87 היו במד"א 936 תקנים לעובדים לעומת 884 תקנים ב־1983-1984. הגידול נבע מהוספת נט"ן והפעלת בדיקות איידס בנק הדם. ללא במצגם סח אדם אי־באחת מהיחידות. בתקציב 1987 יש תוספת של 12 משרות במרכז מד"א. רבר סעמר בסתיזה למסגרת תקציב השנה השוטפת. עוד נקבע, כי בעקבות המלצות ועדת אלחנני מ-1979, בעשר השיעורים הסת־ודיים והעברו פונקציות מהנציפים למרכז, שיקיבל עמדת שליטה זה כחוגג. מצד שני שב־29% מכוח האדם מוקצה למינהלה. אך לא מצוא במקביל ארגון־חדש של אגפי מד"א. התוצאה היא הפיחת סמכויות האחריות בלתי מהרדת. יש לכך השפעה על רמת ההתאה בת־חומי הביזוי, משק האחזקה והי תפעול.

תוספת כוגנות בשיעור של 10% שניתנה בשנה האחרונה מעבם לכל עובדי מד"א, הגדילה את ההוצאה בסעיף השכר ב-5%-7%.

ההנהלה: האוצר אשם

הנהלת מד"א דחתה מכל וכל את ממצאי הבודק, וטבר מד"א טוען כי הגרעון אינו נובע מבזבוז אלא מצבירת חובות למס הכנסה, בגלל אי תשלום חובות הממשלה למד"א בשעוך עשר שנים, דבר שנעשה בי־דיעתו המלאה של האוצר. לגבי סגירת תחנות טוען הדובר, כי הנהלת מד"א הביעה בזמנו לאוצר תחנות בערים שכנות באופן שיביא לייעול ולא יפגע בתושבים, כפי שהדבר נעשה בתחנות רמלה ולוד.

משרד הבריאות מתנגד לכל צער של סגירת סניפים ומוקדים ול־העלאת תעריפים. כדי למנוע פגיעה ביעדים החברתיים שלשמם פועל מגן דוד אדום. גם במשרד הבריאות וגם בהנהלת מד"א מודעים לצורך בשתייעלות. אך לכך נדרש זמן, אומרים שם. החשש הוא ששירות חיזבי לשעת חירום יקופח שוב על־ידי הגרעון. ולמעשה עמד המשרד לכסל את רשתן הייצור. בסיוע מקצועי מחו"ל, תוזמנות כספיות

פיצוי כספי על טיול כושל

רוב המטיילים לחו"ל הנפגעים בגלל ארגון לקוי, הדרכה לא־טובה או אי־סדרים כספיים, אינם עושים דבר חוץ מאשר להתאונן ● בני הזוג ק' מחיפה החליטו לא לוותר — וזכו

דין פרוטה / לאה פורת

טיולים לחו"ל האמורים להיות טיולי נעים ומקור להנאה, נהפכים לעתים למקור של עוגמת נפש, בגלל ביצוע לקוי של הטיול עלידי המארגנים, והדרכה לא־טובה, בעיות כספיות וכו'. באות חבל. בדאדם מוציא סכום של אלפי דולרים ולבי סוף אינו נהנה. רבב המטיילים הנפ־געים אינם עושים דבר חוץ מאשר להתאונן. א־אפשר להאשים אותם לגמרי. התהליך הכרוך בהגשת תלונות, ואח"כ־כן, אם יש צורך, בה־נשת תביעות משפטיות, הוא מעייף ומתסכל כלכך, שרבים מעדיפים לא לעשות כלום.

בני הזוג ק' מחיפה (השם המלא והכתובת שמורים במערכת) החליטו ללמוד עד הסוף. בחודש יולי 1986 הם השתתפו בטיול מאורגן לאר־צות־הברית שאירגנה חברת ויזהרו־ן חוזרו ממורמרים. היו להם הרבה סיבות לכך.

● אף־על־פי שהתכוננו למשתת־פים מקצועיים (הטיול נעשה בשיתוף עם מקום העבודה שבו עובר כל המתאים לאופי המקצוע שבו עוסקים במקום־עבודה זה), לא התקיימו רוב הסיורים המקצועיים.

● אף־על־פי שבמודיע הטיול נכללו גם תשרים לסבלים, לנוגים וכיו"ב, נגבה מדריך המבקרה 50 דולר מכל משתתף למטרות אלה.

● רוב חברי הקבוצה הסירו את תשלומי שירותי הקרקע בח"ל, על־ידי המדריך. בצורה זאת הם הסכו־מו לוותר הנוסף (על זה שכילבו על מסבע זר) שהיה מטל באותה תקופה על תשלומי שירותי קרקע. שאותם מזמינים בארץ. (הדבל זה בוטל בעתיים וכיום משלמים הטיל רק על מסבע זר). בכסף הדבר חוסכה בע־425 דולר. בני הדבר שילמו את שירותי הקרקע בארץ, מפני שעובדי המגרף הזיפאי של חברת ויזהרו לא הדריכם לשלם בחו"ל.

הפעולה הראשונה של הזוג ק' היתה פנייה לחברת ויזהרו. מנהל החברה, אבי מטמן, דחה את כל הטענות של בני־הזוג: אשר לסיורים מקצועיים, כתב מטמן בתשובתו, חלק מאלה אמנם בוטלו מפני שה־ביעו למקום בשבת. כאשר המקומות המיועדים לסיור היו סגורים, תוחת זאת, ביקרו במקומות אחרים. בקשר לתשרים — נכון, מחיר הטיול כלל סיורים, ואמנם המדריך השתמש בכספים שהוקצו לו לכך, אבל גם היתה קופה שניהל אחד הנוסעים והמתלוננים מתבקשים לפנות למי שניהל את הקופה. ובאשר לתשלום שירותי קרקע — חברת ויזהרו־ן לא המליצה על תשלום בח"ל לאיש מנוסעיה, טען מטמן. לדבריו, הנוס־עים האחרים הוחלטו לשלם את שירותי הקרקע בח"ל על דעת עצמם.

כמובן, תשובה זו לא נראתה לבני הזוג ק. אם קובעים סיורים מקצוע־יים מראש, צריך להגיע למקומות המיועדים בימים שבהם הם פתוחים. שכח הוא אינם תופעות בלתי־צפויות. הביקורים במקומות אחרים לא היה תוחלים באותם. תשרים־ן חברת מנהל ויזהרו־ן מדה שהגבייה היתה מוחדת. איזו עוות־מצח היא ה־לשלום: את המתלוננים־למי שהיתל אותם הקבוצה ולפטור את אלוה הקבוצה גם התשובה בקשר לתשלום שירותי קרקע מיזמנת מאד. אם נוסעים רבים הדיפו לשלם בח"ל, כפי שטען מנהל חברת, מוראי נעשה הדבר בר־דיעתה, או מדוע לא להציע הצעה שהיה זו גם לנוסעים אחרים?

ק' החליט לפנות למשרד ה־תיירות. אולי הם יושיעו אותו. לא, הם לא הפיעו אותו.לאחר שני אישורים פורמלים על קבלת התלונה, קיבל הפתק תשובה שה־גיעה למשרד התיירות מחברת ויזה־ן. בהפתח הוחוש על מכתב משרד התיירות. ב. שמעון, נאמר בין השאר: "אם תשובת הסוכן אינה מספקת אותך, לצערנו, אין בידינו לעזור לך בהמשך בנושא הטעות שהגן מעלה. עומדת בפניך הבר־ירה לפנות לבית־המשפט אם הנך חושב שיש מקום לכך". למותר לציין כי תשובת ויזהרו־ן למשרד התיירות היתה דומה לתשובה שקיבלו קודם־לכן בני הזוג ק. עניינם לא קודם אם כן גם אחרי שפנו למשרד התיירות.

משום מה, החליט ק' לכתוב שוב למשרד התיירות ולהעמידם על דיוקם של דברים. אבל לא קיבל מהם תשובה. מה עושים הלאה? והא החליט לקבל את עצת משרד התיירות והביא תביעה משפטית לבית־הדין לתביעות קטנות. התביעה הגיעה בני הזוג ק' 1,600 שקל בגין עוגמת נפש על ביטול סיורים ועל תשלומים מיותרים.

אף שבית־הדין לתביעות קטנות עובד מהר, התארך המשפט ונמשך שלוש שישות.לאחר שכבוד השופט נוברמן שמע את שני הצדדים, הציע להם להגיע לפשרה. ולפיה תשלם חברת ויזהרו־ן לתובעים כך 600 שקל. הצדדים הסכימו והפשרה קיבלה תוקף של פסקדין. מעניין לציין שהשופט החליט לא להחיזקם לסעיף התביעה בקשר לתשלום שירותי קרקע בח"ל, אף על פי שזה היה חוקי לשלם את שירותי הקרקע בח"ל מתוך הקצבת המסבע הזרן ובכך לחסוך היטל מס.

פסקדין זה, אף שהטיל על הנ־תבעים לשלם סכום קטן מזה שרבע הנוסע, יש בו לעודד. משמעו, חברות ובסיעה אמנם חוקות על קטנים, אבל כאשר הלקוח עומד על זכויותיו הוא זוכה. מיאי לשנן את עובדות לחוזים האלו ולא לוותר.

בתשלומים וגם הספקה מיידית

מחברת ויזה, יבא ושיחוק רחי טים, קיבלנו מכתב זה:

רוק סיני מחשמל

מאת פולה צ'ין
תרגמה אליזט

Newsweek

מיוחד ל"הארץ"

"תמריצי אותי, סיסטרז" יילל קוי ג'יאן וקהל המאזינים יצא מכליו. תמליליו של כוכב רוק הגל־החדש מספר 1 בסין בודקים את גבולות הקו שמותחת הפקידות בפקינג

מקינג

האווירה היתה מתוחמלת ועמדה בסימן של פרעות ושל מרי. באולם התגרעו מאות צעירים אוכזר־שיעי, לבושים ג'ינסים דהויים, על קצות מושביהם, מתוקים לוהקה על הבמה. האם זו לוגרוקן מוקיזן לא, זו פקינג. "תמריצי אותי, סיסטר־תני לי תרופה, אחותי" יילל קוי ג'יאן, כוכב רוקהגל־חדש מספר אחת בסין. "המחלה שלי היא שאין לי שום תגרשות".

קהל המאזינים יצא מכליו, ופקי האח ("סוכר מאוד" — קריאת הסכה המקבילה למחאות כף בסין). בעור אנשי ביטחון צמו במתרוש בעצב־נות. אחר־כך רצו צופים לבמה, ובאשר יד המסך על קוי יעל לחקוה, עמר הקהל כולו על רגליו. בני הנוער שרדה לשמוע עוד. המשיכו לרקוע ברגליהם, למחוא כף, לחדק פוחות סרה וחפיסות נייר במשך חצי שעה עד שהתפוגר לבסוף.

"אף פעם לא ראיתי דבר כזה", אמר אחד המצרצים. "אבל אף פעם לא היה מישהו כמו קוי ג'יאן".

בבריטה שבה גוגר הריק רשמית בתוך דיקות רחוב, קוי הוא בבחינת תופעה כפולה ומכופלת. אין זה בדוק מר מרשים יותר, הפפולריות מרקיעת השחקים של בקרב הצע־ירים אי העובדה שקיומו נמכל בעיני שליטי המרכז. קוי, בן 26, הוא איש העיר הגדולה, מתוחכם. מוסיקאי הדוק הסיני הייחיד שעליו יודע כי הוא עורך ביטויים עם האקודדים הדיסונטנטים וקיצבי הסר־נקופר של הגל החדש המערבי. תמלילי השגריים ממחליקת על גי־בוד ועל תשוקה מינית בקרב צעירים, מדוקים את גבולות הקו שמותחת הפקידות בפקינג.

מדעות חברתית

הוא ולהקתו "אור" עוזרו ובוכה כה שלילית, עד כי לפני שנה נאסל על. הלהקה איסור לבמותות לחפ־שיר ולהופיע, בתקופת המסע שערכו השלטונות נגד מה שהם מכנים הליברליזציה הבורגנית. אבל הקונצרטים שנערכו כבלות בכל בחישור המרינה, בשבוע שעבר, מצביעים על האמערות כי שליטי המדינה נכונים לסבול מחאות ציבוריות. אולם, מוסר ריסון עצום מחוסר יכולת ביצירת קשר עם אחרים ובאמון יכולת לתיפקוד בצורה עצמאית. אבל אין הא תולה נפש ואין מקומו בבית־חו־לים פסיכיאטרי במתכונת הנוכ־חית. לפיכך, גם הטיפול בו אינו מושלם. נראה לי ולאנשי מקצוע בהם התייעצתי, כי הילד בעיקר וקוק לטיפול מחדרך, להעשרה ולשעות סיזל יומי מחוצ פני מית ולא לחיות נרוק למאסר עולם." האב מוסיף עוד: "אם אין בחרי הביטוי מסוגלים לפעול למען מצוקת ילדים, גל יעפשו את תגובת המשפחות. ואיאר הנה הוחרה ילד למאסר עולם. בל יעו איש לשפוט את כוונת המשפחה להקל את מצוקת הקאסוק־של־אמיר. על לא עוול בכפו". מבחב. זה הוא רק אחת הפבקות בהן מיקפה הב־אי־רה מרסני, במסגרת הצעת "חוק הנוינוך המיוחד", שמגיש עליידה לכנסת וכבר עבר קריאה מרד־מית. מרסני: "חוקק בן להסיר את האחריות המשלותית על ילדים פגועים נפשית ופיזית בכל הרמות. הוכאים לחינוך ולטיפול במוסדות של הוינוך המיוחד אי כביתות מיוחדות בבתי־ספר רגילים. הים אין שום חוק, אלא רק הוראת מנכ"ל משרד החינוך, שאומרת ששר הוינוך יכול להורות על הקמת מוסדות מיוחדים, בתיאום עם הרשויות המקומיות. אבל אין שום דבר מחייב".

רשימות המתים

מגיפת האיידס באפריקה מתפשטת למעמדות הביניים. נפגעים במיוחד צעירים בעלי מקצועות חופשיים

מאת ג'יימס ברוק

The New York Times

מיוחד ל"הארץ"

פראנט נואר, קונגו־בראזאוויל

דאן מאי מסיסונה, נולד בן 38 בסבלית נפט, הוא אחד ממליוון האפריקאים שמותו ככל הנראה מאיידס בעשור הבא. לא מכבר, בשעות הערב המוקדמות, נתן אשתו רון שישבר ליד. בשעות על קצה המיטה. קרובי משפחה המשיכו לעשות את העבודות הדרושות בבית החולים — הם פרשו מחצלות שינה והשליכו עצמות עוף לפח האשפה. רון מסיסונה השילה את סנדליה ודרכה על חמשת ילדיהם. "פרישה, המבוגרת ביתר, היא בת 15. היא רוצה לנסוע לטוגו וללמוד לחיות עובדת מכס. הבנים הבאה מוצאים חן בעיניה. בנוגע הכל תלוי בו. אם יבראי, אמרה מסיסונה, אחות במקצועה, הביטוח בבעלה.

במצב שבו כ-5 אחוזים משני המיליונים המאכלסים את קונגו, נגועים בנגיפי איידס, חודים רך פאים ש-100 אלף מתושבי המדינה ימותו ממחלה זו תוך עשור. שיעור דומה באה"ב פרושו היה מותם של 12 מיליון אמריקאים תוך עשור.

תסמונת הכשל החיסוני הנרכש פולשת יותר ויותר למעמד הביניי העירוני של אפריקה, ופוגעת ב־אנשים בעלי כישורים, כמו מסיסונה. "אם לא יגלו חיסון, השפעת הרבר מבחינתנו תהיה כמו של מלחמה", אמר פייר מפלה, מזכיר הוועד למלחמה באיידס בקונגו במשרד של חברת נפט זרה כאן הידוע מגוף בריטי בקול רם על השיעור הגבוה של הנגיף האיידס בקרב עובדים מקומיים. עלייריי ניעה, כלי מלטול, וכדי לא לגרום נזק לרבים (שכן כל האיסור של זריקת צפורנים הוא שלא יזקקו על ידם נשים מעוברות), יש לחתיר איסור הזאה בכרמלית. כדי לא לגרום נזק לרבים".

ילד בן שבע כאסיר עולם

ד"ר אמידה מרסני מוערת הזינוק של הבסנת, הבעיה אלי מבחב מתעד של אב לילד בן שבע, המאושפז במחלקת ילדים מגורה בבית חולים פסיכיאטרי. הילד־ המבוגר־ מוגדר־ על־ לא־ עוון בכפו". מבחב. זה הוא רק אחת הפבקות בהן מיקפה הב־אי־רה מרסני, במסגרת הצעת "חוק הנוינוך המיוחד", שמגיש עליידה לכנסת וכבר עבר קריאה מרד־מית. מרסני: "חוקק בן להסיר את האחריות המשלותית על ילדים פגועים נפשית ופיזית בכל הרמות. הוכאים לחינוך ולטיפול במוסדות של הוינוך המיוחד אי כביתות מיוחדות בבתי־ספר רגילים. הים אין שום חוק, אלא רק הוראת מנכ"ל משרד החינוך, שאומרת ששר הוינוך יכול להורות על הקמת מוסדות מיוחדים, בתיאום עם הרשויות המקומיות. אבל אין שום דבר מחייב".

"אסור לבת להתעמל בחצר עם "טרינינג"

רגישות של הורים לבעשה בתוך סחלי בית־הספר, אינה יחודית לסיגור היהודי. מורה להתעמלות מתוסכן המקיף ב־בקעה אל־ג'ורגייה, אמאת אבי מבאר, סיפרה לי שמבחבה מלכת גורלה של הורים. מקב־ערבת בשפרים שלה. לא רק שאוסרים על הבנות להתעמל בחצר בית־הספר, בגגרי ספורט קצרים, הם אוסרים עליהן להתעמל בחצר כש"טרינינג" לגופן. שמאת"ן תופעה של הקצנה דתית. הורים מהעים שאסור שבנות עם גוף מפותח יחזה גדול ילבשו טרינינג ואמר כמו שגבר יראה אותן. כשהן מבצעות גלגול על המזרן, מפני שזה יכול לשבע אותר". אי לכך, לא משתתפת כמחצית מהבנות בשעורי התעמלות הנערכים בחצר, חאת למרות שהן מת־עמלות בגפרד מהבנים. יתר על כן, חלק מהתלמידות מתעמלות בחוץ עם הבנים. יש הורים שאינם מוכנים על הסרגינג. הבלעדיות של מד"א חלכת וקמה, ולכן עליו להתארגן כך שיוכל להב־טיח היקף פעילות ברמה תחרותית.

מגירת ששה סניפים ו-50% מהמוקדים

למד"א 42 תחנות, מתוכן 31 נמצאות במרכזי אוכלוסין, ולקו בסמוך למרכזים רפואיים. כ-10 תחנות נמצאות באזורי אוכלוסייה דלילה, והוקמו מרכזים רפואיים ליידם, סרוחם. בחלק מהישובים המרוחקים בתחום הקו הירוק, מופעלים שירותי עזרה ראשונה על־ידי רשויות המקומיות ולא עלידי מד"א.

ההמלצה הכלולה בדו"ח הבודק היא לסגור בשלב זה ששה סניפים, על ידי איחוד סניפים בערים סמר כות, כמו בחדרים וחולה, קידון, פתח תקוה, ואחרים. והחיסכון הישיר המעריך מפעולות אלה עשוי להגיע לכ-1.4 מיליון שקלים לשנה. בטקביל, יש להתחיל מיד בצמצום 50% ממספר המוקדים. בר־קום מוקד עם תורן, מוצע לחדיב את רשת התקשורת האלחוטית בין התחנות המרכזיות ובין נהגי האמ־בולנס.

אשר לבנק הדם, עד 1986-87 הוא פעל ממתקן מרכזי ביפו וב־סניפי משנה בירושלים וחיפה. בשתקן ביפו בוצע הייצור של מרכיבי הדם. הבקיעה לפיגור של חולי לב נמצא בקו עלייה מתמיד. חלק מהביקוש אינו נעבה, בהיעדר מתאימים, ולמעשה עמד המשרד לכסל את רשתן הייצור. בסיוע מקצועי מחו"ל, תוזמנות כספיות

מדוע מתה רחל בכניסתה לא"י?

כמה מהילדות שהשתתפו ב־סרנא על "הציונות לאור משנתו של הרב קוק", שנערכה בבית־הספר המלכותיותי נאות דוד בפתוח־תקווה, נראו קצת נר־עשות. הן פקחו עיניים גדולות והזקפו כאשר המרצה, בחור צעיר הלומד בישיבה דתית־ציונית, אמר להן שרחל אמנו נפטרה בכניסתה לארץ, כדי לכפר בכך על עונו של יעקב שהתחתן אתה ועם אחותה לאה. מותה איפשר לו להיכנס לארץ־ישראל, משום שמי שרוצה לגור בה, חייב להיות טהור מכל חטא. המרצה הסתמך על מאמר של הרמב"ן והילדות, תלמידות כי־תות הן, לא שאלו שאלות. אבל בסרנא השתתפו גם זוגות, שרעיון שאשה אחת לבדה, אפילו אם מדובר בקבר רחל, אינו מקובל עליהם. מקב־לת אל־ג'ורגייה, מרחוב אפריקאי, הוא בעל מאמר, אפילו לי שקבלת מלכת גורלה של הורים. מקב־ערבת בשפרים שלה. לא רק שאוסרים על הבנות להתעמל בחצר בית־הספר, בגגרי ספורט קצרים, הם אוסרים עליהן להתעמל בחצר כש"טרינינג" לגופן. שמאת"ן תופעה של הקצנה דתית. הורים מהעים שאסור שבנות עם גוף מפותח יחזה גדול ילבשו טרינינג ואמר כמו שגבר יראה אותן. כשהן מבצעות גלגול על המזרן, מפני שזה יכול לשבע אותר". אי לכך, לא משתתפת כמחצית מהבנות בשעורי התעמלות הנערכים בחצר, חאת למרות שהן מת־עמלות בגפרד מהבנים. יתר על כן, חלק מהתלמידות מתעמלות בחוץ עם הבנים. יש הורים שאינם מוכנים על הסרגינג. הבלעדיות של מד"א חלכת וקמה, ולכן עליו להתארגן כך שיוכל להב־טיח היקף פעילות ברמה תחרותית.

מגירת ששה סניפים ו-50% מהמוקדים

למד"א 42 תחנות, מתוכן 31 נמצאות במרכזי אוכלוסין, ולקו בסמוך למרכזים רפואיים. כ-10 תחנות נמצאות באזורי אוכלוסייה דלילה, והוקמו מרכזים רפואיים ליידם, סרוחם. בחלק מהישובים המרוחקים בתחום הקו הירוק, מופעלים שירותי עזרה ראשונה על־ידי רשויות המקומיות ולא עלידי מד"א.

ההמלצה הכלולה בדו"ח הבודק היא לסגור בשלב זה ששה סניפים, על ידי איחוד סניפים בערים סמר כות, כמו בחדרים וחולה, קידון, פתח תקוה, ואחרים. והחיסכון הישיר המעריך מפעולות אלה עשוי להגיע לכ-1.4 מיליון שקלים לשנה. בטקביל, יש להתחיל מיד בצמצום 50% ממספר המוקדים. בר־קום מוקד עם תורן, מוצע לחדיב את רשת התקשורת האלחוטית בין התחנות המרכזיות ובין נהגי האמ־בולנס.

אשר לבנק הדם, עד 1986-87 הוא פעל ממתקן מרכזי ביפו וב־סניפי משנה בירושלים וחיפה. בשתקן ביפו בוצע הייצור של מרכיבי הדם. הבקיעה לפיגור של חולי לב נמצא בקו עלייה מתמיד. חלק מהביקוש אינו נעבה, בהיעדר מתאימים, ולמעשה עמד המשרד לכסל את רשתן הייצור. בסיוע מקצועי מחו"ל, תוזמנות כספיות

ניצוד ציפורניים ברשות הרבים

תלמידי כלל אבוכים דעת משה, שליד מסחרות הסיחי סריגרה. בירושלים, מתחכמים בסוג אחר לגמרי של בעיות. בקובץ חורבי חרש, שיצא לאור עלידי כולל זה, ביטאו שמעון קרויה, כלולה הבעיה הבאה: "מי שנכנס בשבת, ברשות הרבים, כי מצויים בבגדיו צפר־ניים חתוכים מעבר שבת קודש, עדיף לגבר הציפורניים ממל־בשו, בלי טלטול בידו ממש ולי־הניחם במקום מוצנע שלא יזיק בו רבים. אם אי אפשר להניח אותם בכיס הבגדים עם הבגדים משולבים לשרוחי פינוי והטעה. הבלעדיות של מד"א חלכת וקמה, ולכן עליו להתארגן כך שיוכל להב־טיח היקף פעילות ברמה תחרותית.

מגירת ששה סניפים ו-50% מהמוקדים

למד"א 42 תחנות, מתוכן 31 נמצאות במרכזי אוכלוסין, ולקו בסמוך למרכזים רפואיים. כ-10 תחנות נמצאות באזורי אוכלוסייה דלילה, והוקמו מרכזים רפואיים ליידם, סרוחם. בחלק מהישובים המרוחקים בתחום הקו הירוק, מופעלים שירותי עזרה ראשונה על־ידי רשויות המקומיות ולא עלידי מד"א.

ההמלצה הכלולה בדו"ח הבודק היא לסגור בשלב זה ששה סניפים, על ידי איחוד סניפים בערים סמר כות, כמו בחדרים וחולה, קידון, פתח תקוה, ואחרים. והחיסכון הישיר המעריך מפעולות אלה עשוי להגיע לכ-1.4 מיליון שקלים לשנה. בטקביל, יש להתחיל מיד בצמצום 50% ממספר המוקדים. בר־קום מוקד עם תורן, מוצע לחדיב את רשת התקשורת האלחוטית בין התחנות המרכזיות ובין נהגי האמ־בולנס.

אשר לבנק הדם, עד 1986-87 הוא פעל ממתקן מרכזי ביפו וב־סניפי משנה בירושלים וחיפה. בשתקן ביפו בוצע הייצור של מרכיבי הדם. הבקיעה לפיגור של חולי לב נמצא בקו עלייה מתמיד. חלק מהביקוש אינ

هكذا من الاصل

כלכלה ועסקים

הדירקטוריון ידון היום בנוהלי הדיווח של מבקר הבורסה

השבוע בבורסה / יהודה שרוני

דירקטוריון הבורסה ידון היום בנוהלי הדיווח ועריכת הביקורת של מבקר הפנים. נושא סמכויות מבקר הפנים בבורסה נדון באחת מועדות המשנה עוד לפני כמה חודשים, והדיון התחדש נודע להכנים שינויים אחדים בנוהלים. בין השאר מוצע לכפוף את המבקר הן ליו"ר דירקטוריון הבורסה הן למנכ"ל הבורסה. עוד מוצע, כי בניגוד לתקנות עד כה, לא יחולו מבקר הבורסה על עסקיהם לפורום המורחב של דירקטוריון הבורסה, אלא אך ורק לוועדת הביקורת בבורסה. בבורסה חוששים כי הדיווח לפורום המורחב של הדירקטוריון יגן עלול לגרום הדלפות ב נושאים רגישים.

מה קורה באפיק?

היום הובשנו, יו"ר הדירקטוריון ומנכ"ל חברת השקעות אפיק, נעלם להו"ל (על-פי השמועות הוא שוהה בליבריה. בע"ר קבות פרסומים בעיתונות, הר אילה חברת אפיק למסחר לבורסה כי מועצת המנהלים בחרה ביעקב הופמן ליו"ר פעיל ומנכ"ל החברה. אם לא די בכך שהופמן הוא מנכ"ל וגם יו"ר הרי הוא גם חשב אפיק וגם מנהל החשבונות של החברה.

זה עוד לא הכל. עו"כ"ד יוסי שגב ומיכאל שפיגלמן הם המפרקים של פיס, ואת שכרם הם מקבלים כאחוז מדמי הפירוק שישנו. פיס היא בעלת המניות העיקרית בחברת ההשקעות אי פיק. ב"הארץ" פורסם על סכסוך כים משפטיים בין מפרקי פיס לבין חברת ידע, הנמצאת בבע לות אפיק. מי ערב לכך שלא ייחדרו ניגודי אינטרסים בין התפקיד של שגב ושפיגלמן כמפרקי פיס לתפקידם כבעלי המניות העיקריים באפיק? האם לא תיתכן האפשרות של עושק המיעוט באפיק? חבל שרשויות הפיקוח אינן נותנות דעתן לסר ניות אלה.

על סף סיכום לקחי שיטת המסחר

ועדת המעקב אחר שיטת המסחר הניסיונית בבורסה עד מדת על סף סיכומי דיונה. בוועדת המעקב חברים נציגי האוצר, הרשות לניירות ערך ונציגי הציבור בבורסה. שיטת המסחר הניסיונית אומרה ל הסתיים בסוף חודש מרס, ועדת המעקב תצטרך לקבוע אם להאריכה.

נתי שילה, משנה למנכ"ל הבורסה, מסר כי דיוני ועדת המעקב יהיו ממצים וחו"משמ עיים. בתשובה לשאלה אמר שילה, כי ועדת המעקב תסיים את דיוניה בתוך כמה שבועות ולכן אין טעם לקיים כעת דיון בשיטה בכל פורום נוסף, כין מועדת הכספים של הכנסת או בפורום אחר.

הנפקות כלל ביטוח ודלתא לאישור הבורסה

דירקטוריון הבורסה יתבקש לאשר היום את בקשות גיוס הון של חברות דלתא גליל וכלל החזקות ביטוח. בעניין הנפקת דלתא, יתבקש הדי רקטוריון לתת דעתו לעובדה שרב לאוטמן מכהן בחברה הן כמנכ"ל הן כיו"ר הדירקטוריון. אשר להנפקת כלל החזקות ב יטוח, יתבקש הדירקטוריון לתת דעתו לאפשרות, שבמסגרת הנ עת הרכש למניות ארדם (על-ידי החברה המנפיקה) תיתכן אפ שרות שהציבור לא ייענה להצעה, ואז יהיו רשומות ל מסחר הן מניות כלל ביטוח והן מניות ארדם.

מפעלי השמנים חידשו את הייצור לאחר שהשיגו העלאת מחיר הכוספה

מאת יונתן שרמן

משרדי האוצר והחקלאות אישרו את העלאת מחיר הכוספה ל-495 שקלים לטונה ביום ג' בערב, לאחר עימוד של כשבועיים. בעקבות החלטה זו, החלו מפעלי השמנים לחדש אתמול את הייצור ולשווק כוספה לחקלאים, לאחר שנמנעו מכך בימים האחרונים, בגלל אי ייקור הכוספה.

הכוספה, פולי סויה לאחר מיצוים, המשמשים להאכסת בהמות, אמורה היתה להתייקר למחיר של 499 שק לים לטונה ממחיר של 460 שקלים. ייקור זה נדרש בשל העלאת מחיר פולי הסויה, הנמכרים ליצרנים על-ידי הממשלה. שבעקבותיו גם אושרה העלאת מחיר שמן הסויה ב-10 אחוזים.

משרד החקלאות לא הסכים להעלאת מחיר הכוספה וביקש שהיצרנים יפצו עצמם על עליית מחיר הפולים בהעלאת מחיר השמן, שיצא השבוע מפיקות. היצרנים לא הסכימו, הן בגלל שיש בכך הריגה מהתחכם שהושג והן בגלל רצונם להימנע מייקור דו מדי של שמן הסויה.

כאמור, משרד החקלאות אישר להעלאת מחיר הכוספה וביקש לכסוף את העלאת מחיר הכוספה, אם כי המחיר שאושר נמוך ב-4 שקלים מהמחיר שעליו הסכימו היצרנים ומשרדי הממשלה בזמנו.

השנה צפוי יבוא של 20 אלף טונות בקבוקי זכוכית

מאת יונתן שרמן

השנה צפוי יבוא של כ-20 אלף טונות בקבוקי זכוכית לכל השתות, לטרות הירידה הצפויה בכריכת משקאות קלים. מפעלי הזכוכית של "פניציה" מתכננים השנה ייצור של בין 70 ל-74 אלף טונות בקבוקים השנה, וההערכות הן, שמפעלי המשקאות הקלים ומפעלי המיצים יזדקקו לכ-95 אלף טונות בקבוקי זכוכית השנה.

"פניציה" אמורה להגדיל החודש את מפעלה החדש לייצור בקבוקי זכוכית, שהקים בהשקעה של 15 מיליון דולר, ובחודש יולי יחזור לייצור המפעל הישן, שהשבתו לפני כחמישה חודשים עקב תקלה חמורה בתנור המרכזי של קו הייצור.

שני המפעלים הללו לא יוכלו לספק את מלוא הביקוש לבקבוקי זכוכית השנה, והחברה מתכוונת לייבא חלק מהבקבוקים בעבור כמה יצרני משקאות. ככל הנראה גם "טמפר" תייבא את בקבוקי הזכוכית שהיא נוקקת להם.

"טמפר" מתכננת הקמת מפעל לייצור בקבוקי זכוכית, אשר יוקם כנראה במגדל העמק ולא בדימונה, כפי שתוכנן תחילה. אך גם אם יוקם המפעל, הוא לא יוכל לספק בקבוקים לשוק המקומי לפני קיץ '89.

יצוין, כי התחזיות השנה הן שהיקף שוק המשקאות הקלים יקטן, בגלל ירידה בכמויות זה נמכרות על-ידי המפעלים הישר אליים מעבר לקו הירוק. מכאן גם הירידה הצפויה בביקוש לבקבוקי זכוכית, מקרוב ל-110 טונות לפני שנה ל-95 אלף טונות השנה.

ריזקן תעשייתי / יונתן שרמן

"ג'ינג'ט" — דווקא לארה"ב

יצואנים מרבים לדבר בימים אלה על הסכת היצוא מארה"ב לאירופה, וכמיוחד נכון הדבר בקרב יצרני מוצרי ההלבשה האופנה. הפעלים ממילא בשני מרכזים אלה. בחברת "ג'ינגט", מאידך, החליטו להמשיך ולהיאחז בשוק האמריקאי, למרות השחיקה בהוחזרות הנובעת מתקפאת שער הדולר. בעבור "ג'ינג'ט", השוק האמריקאי הוא שוק היצוא העיקרי, ולזו רק בגלל הפשטביאל האדיר שלו ותחרות מתונה יותר מאשר באירופה, שם יש מספר גדול של יצרני מוצרי אופנה מעור, באיטליה ובצרפת.

"ג'ינג'ט" גילתה, כי למרות הצל חותיה במכירות ברשתות שיווק יוקרתיות באה"ב, תמיד קיימת בעיה של חידוש תצוגת המוצרים, בגלל התחרות הקשה על כל מסר רבוע בחנויות אלה.

על מנת להתמודד עם קשיים אלה הגבירה החברה את מאמצי השיווקים והיא מציגה את מוצריה החדשים בתצוגת אופנה מתמדת, הנעה בין ששה מרכזי תצוגה ברחבי ארה"ב.

בעיית ההוחזרות נובעת מסיבה נוספת, מחיר עור הכבש המשמש חומר גלם לייצור הערה, הכפיל את עצמו בשנה האחרונה. יש לכך הסברים שונים, ובכללם מחלה שפקדה את עדרי הצאן בניו-זילנד והקטינה מאוד את כמויות העור הקיימות בעולם לניצול תעשייתי. יהיה ההסבר אשר יהיה, התוצאה היא שרוחזרות הבגד, שחומר הגלם בו מהווה 50 אחוזים מהעלות, נשחקה.

מכיוון שלא ניתן לייקר את המוצר במלוא העלייה של מחיר הגלם, בגלל התחרות הקשה.

"ג'ינג'ט" מוכרת את בגדי העור מתוצרתה בחנויות נמוכים יותר מאשר בחו"ל, ובנוסף, הישראלים מוכנים לסבול עליית מחיר מסוימת. היא הצליחה לדכוא לעצמה מוניטין רבים בתחום הלבשת העור וכך ליצור קול לקוחות קבוע.

אך החברה חייבת להתמודד עם עונת חורף קצרה מאוד, בה אדבה חודשים לעבר, שבה מבוצעת כל המכירות לישראלים. כדי להתגבר על מציאות זו, "ג'ינג'ט" עושה מאמצים גדולים למכור מוצרים לתיירים, באמצעות חמש חנויות מפעל. אסטרטגיית שיווק זו הכיחה את עצמה בשנה-שנתיים האחרונות וכיום מהוות המכירות לתיירים 40 אחוזים מכלל המכירות בארץ, חלק מהתיירים רוכשים את מוצרי העור של "ג'ינג'ט" גם בעונות המעבר ולא רק בחורף.

החברה מגמה להפחית מהעונתיות של מוצריה באמצעות ייצור אבזרי אופנה דוגמת חגורות, אשר ניתן למכרן במשך כל השנה. כיום אבזרים אלה מהווים כ-15 אחוזים מכלל הפעילות של החברה.

נתונים עיקריים

- מכירות — מכירות '87 הגיעו לסכום של 3 מיליוני דולר בהשוואה למכירות של 600 אלף דולר בלבד בשנת '84. הצמיחה לשנת '88 — הגדלת המכירות בשליש, ל-4 מיליוני דולר.
- רווח — במהלך שנת '87 היתה פריצה ברווחיות. בגלל הקפאת שער הדולר התייקרות מחיר עור הכבש, אך החברה עדיין רווחית.
- יצוא — היצוא הישיר מהווה כמחצית מכלל המכירות ויש יצוא נוסף של 600 אלף דולר, באמצעות מכירות לתיירים.
- הנהלה — מינה צאלים, מייסדת החברה בשנת '78, משמשת יו"ר ויוסי לאור, בעבר מנהל כספים, משמש מנהל כספים מאז שנת '84.

לאור — מכירות לתיירים

- בעלות — מינה צאלים היא בעלת מרבית המניות. אחוז קטן מחזיק בידי לאור.
- מפעלים — ל"ג'ינג'ט" שני מרכזי ייצור. הגדול הוא במרכז העמק והשני בתל אביב. המרכז בתל אביב מאמץ יותר לעיצוב ודוגמאות ניסיוניות ואילו במגדל העמק נעשית הפעילות הייצורית.
- עובדים — בחברה מועסקים כ-70 עובדים. מהם 50 במפעל במגדל העמק.
- מוצרים — 85 אחוזים מהמכירות הם מוצרי אופנה מעור — מעי לים, חצאיות ומכנסיים. יתרת 15 האחוזים הם אבזרי עור, דוגמת חגורות.

"סנפרוסט" במקום השני בשיווק תירס קפוא בבריטניה

"סנפרוסט" תופסת את המקום השני בשיווק תירס קפוא בבר־ טניה — כך עולה ממחקר שביצע היתמן הבין-לאומי "פי רבוד". על-פי אותו מחקר, פלח השוק של "סנפרוסט" מגיע ל-16 אחוזים משוק התירס הקפוא בבריטניה.

"סנפרוסט" ייצאה אשתקד למעלה מעשרת אלפים טונות של ירקות קפואים, ומזה 6,200 טונות תירס קפוא למוגיו. סך שווי היצוא הגיע ל-10 מיליוני דולר, ב-25 אחוזים יותר מאשר בשנת '86.

יחוסל המשרד האירופי של מועצת ההדרים

מאת אבי גבאור

משרדי המניף האירופי של המועצה לשיווק פרי הדר יסגרו לצ מיתות עם תום העונה הנוכחית. ומנהל המניף, משה דייטש, המסיים את תפקידו, ישוב לישראל ויצא לגימלאות.

המניף האירופי של המועצה לשיווק פרי הדר שמקום מושבו בלוני דון, פיקח בשבע השנים האחרונות על ההקצאה והשיווק של תוצרת ההדרים הישראלית ב-12 מדינות מערב אירופה שאליהן משווקת ישראל את תוצרתה.

את משה דייטש המסיים 25 שנות עבודה במועצת ההדרים, מתוכן 22 שנים בשליחויות בחו"ל, יחליף בעונה הבאה מתמנה המועצה דוד שלים. אלא שהוא ישלוט על פעילות השיווק של המועצה באירופה ממשרדיה בתל אביב.

ירידה בביקוש לעובדים זרים

מאת יונתן שרמן

בשידות התעסוקה נרשמה ירידה זהה במספר הבקשות לקבלת היתרים להעסקת עובדים זרים, בהשוואה למספר הבקשות שהוגשו לשידות במהלך החודשים האחרונים. עם פרוץ המחאות קפץ בעשרות אחוזים מספר הבקשות להעסקת עובדים זרים, ובשידות התעסוקה הנמצבו בקשות להעסקת כמה אלפי עובדים כאלה.

בעיקר בעבני הקלאות, תעשייה ושירותים.

שידות התעסוקה, על-פי מדיניות משרד העבודה, לא הגביל את עמדתו בעניין זה של העסקת עובדים זרים ולא קיצר את ההליכים הנדרשים לשם כך. משום כך הולך גל הבקשות להעסקת עובדים זרים לשכוך, ובאמור, בשבועות האחרונים חזר המצב לקדמותו כפי שהיה לפני כחודשיים.

ההסבר לכך הוא, ככל הנראה, הגרתם של מרבית עובדי השטחים למעגל העובדים והקשיחות של שידות התעסוקה באישור הבאתם של עובדים זרים נוספים מחו"ל. בארץ מועסקים כיום כ-3,000 עובד זרים באמצעות אישורים, ויש לשחות עוד כמספר זה של עובדים זרים ללא היתרי עבודה.

נחמקין רוצה במינוי נספח חקלאי בספרד

מאת אבי גבאור

שר החקלאות אריה נחמקין פועל למינויו של נספח לחקלאות שיתמוך לצוות השגרירות הישראלית במדריד, חאת במטרה לנצות ולעקוב מקרוב יותר אחר ההתפתחות החקלאית במדינה זו שהיא כיום המתחרה הקשה ביותר לישראל בכל הקשור ליצוא הדרים, פרחים ותוצרת חקלאית אחרת.

השר נחמקין שנפגש בסוף השבוע בברלין עם אנשי השיווק של אגרקסקו המועצה לשיווק פרי הדר באירופה, ציין בפניהם כראנה את ההתקדמות של הספרדים בכל הקשור לפיתוח זנים חדשים בחוץ לארץ. ואת הצלחתם בפיתוח ובשיווק של פירות הדר הקליפים (קלמנטינות), שהחיר לדבריו את ישראל הרחק מאחור. השר נחמ קין סבור שמינויו של נספח לחקלאות בשגרירות ישראל בספרד יוכל לסייע לישראל להכניס במגמות ההתפתחות בחקלאות הספרדית, ולהיערך מהר יותר בנסיון לשמור על נתח השוק שלנו באירופה.

השר טירב למסור בשלב זה את מי יש בכוונתו לשגר לספרד, אבל רומה שבקרוב צפויה לשכתו לקטון, שכן עוזר השר צבי אלון מתמודד בימים אלה על הפקיד הנספח לחקלאות בבריטניה ואילו המנכ"ל לתפקידים מיוחדים, ארייה זיק, המכהן גם כיו"ר מועצת ההיתודים, שוקל פרישה כדי לנסות ולהתמודד על מקום ראשי ב- שיטת הליברלים לכנסת.

האם היה עושק מיעוט ב"הורייזן"

מאת אריה לביא

קבוצה של ארבעה אנשי מחשבים, השותפים עם חברת "כלל מחשבים וטכנולוגיה" בחברת "הור ייזן מערכות מחשבים", פנו לבית המשפט המחוזי בתל אביב בבקשה למנות חוקר שיחקור את עסקי חברת "הוריזן". הארבעה — יהודה לבדק, יחזקאל הדוביץ, שמעון גרלינג ואליעזר גלבוע — טוענים, באמצעות עו"ד הרן אמנון חלד, כי בוצעו בחברה פעולות שיש בהן עושק המיעוט.

המבקשים הם בעלי 26 אחוז בחברת "הוריזן מערכות מחשבים", בתפקודה השוטף של החברה.

בין השאר נטען בתביעה, כי כספים שהועברו על-ידי המדען הראשי ל"הוריזן" לצורך מו"פ, נוצלו ליבוא מוצרים מוגמרים לחברה. עוד נטען, כי בעלי השליטה בחברה, בלומר חברת "כלל מחשבים", ביצעו פעולות שלא בהתאם לתוכנית ההשקעות המוסמכת של החברה.

כתב הגנה טרם הוגש, אך חוגים בקבוצת "כלל" אומרים שהתביעה היא חסרת יסוד ונובעת מכך שבעלי המניות פוטרו מעבודתם בחברה.

העוסקת בפיתוח, ייצור ושיווק מערכות מחשבים ומערכות בקרה ופיקוח, את "הוריזן" יזמו ארבעת המבקשים, הבשלב מאוחר יותר רכשה "כלל" את השליטה בחברה.

במסגרת הפעילות הוקמה חברה נוספת, "הוריזן מערכות", העוסקת ביבוא לטענת המבקשים, העמיסה חברת "כלל" על החברה החדשה תחומי פעולה שאינם קשורים לפעילות השוטפת, ובכך נגרמו לחברה הוצאות רבות. בנוסף, טושש תחומי הפעילות ההוצאות של שתי החברות, הדבר הביא לפגיעה בין השאר נטען בתביעה, כי כספים שהועברו על-ידי המדען הראשי ל"הוריזן" לצורך מו"פ, נוצלו ליבוא מוצרים מוגמרים לחברה. עוד נטען, כי בעלי השליטה בחברה, בלומר חברת "כלל מחשבים", ביצעו פעולות שלא בהתאם לתוכנית ההשקעות המוסמכת של החברה.

כתב הגנה טרם הוגש, אך חוגים בקבוצת "כלל" אומרים שהתביעה היא חסרת יסוד ונובעת מכך שבעלי המניות פוטרו מעבודתם בחברה.

אל על מטענים לכל השערים

שערי מטבע חוץ 3.2.88

המטבע	בנק לאומי מזומנים קניה	בנק לאומי מזומנים מכירה	בנק לאומי העברות והמחאות קניה	בנק לאומי העברות והמחאות מכירה	בנק הפועלים מזומנים קניה	בנק הפועלים מזומנים מכירה	בנק הפועלים העברות והמחאות קניה	בנק הפועלים העברות והמחאות מכירה	בנק דיסקונט מזומנים קניה	בנק דיסקונט מזומנים מכירה	בנק דיסקונט העברות והמחאות קניה	בנק דיסקונט העברות והמחאות מכירה	שער יציג	השינוי היומי
1 דולר	1.54	1.61	1.5702	1.5898	1.54	1.61	1.5707	1.5903	1.54	1.61	1.5702	1.5900	1.5802	-0.0038
1 ליש"ט	2.72	2.84	2.7777	2.8124	2.73	2.86	2.7801	2.8148	2.73	2.86	2.7808	2.8158	2.7951	0.0078
1 מארק גרמני	0.91	0.96	0.9319	0.9435	0.92	0.96	0.9324	0.9440	0.91	0.96	0.9336	0.9453	0.9382	0.0004
1 פרנק צרפתי	0.27	0.28	0.2763	0.2797	0.26	0.28	0.2765	0.2800	0.27	0:28	0.2767	0.2802	0.2780	-0.0001
1 גולדן הולנדי	0.81	0.85	0.8308	0.8412	0.81	0.85	0.8293	0.8397	0.81	0.85	0.8303	0.8408	0.8354	0.0002
1 פרנק שוויצרי	1.12	1.17	1.1436	1.1579	1.12	1.18	1.1427	1.1570	1.12	1.18	1.1444	1.1588	1.1501	0.0012
1 כתר שוודי	0.26	0.27	0.2604	0.2636	0.25	0.27	0.2604	0.2636	0.25	0.27	0.2604	0.2637	0.2618	0.0002
1 כתר נורבגי	0.24	0.25	0.2461	0.2492	0.24	0.25	0.2461	0.2492	0.24	0.26	0.2461	0.2492	0.2475	0.0002
1 כתר דני	0.24	0.25	0.2439	0.2470	0.24	0.25	0.2440	0.2470	0.24	0.25	0.2442	0.2473	0.2454	0.0003
1 מרק פיני	0.38	0.39	0.3841	0.3889	0.38	0.40	0.3845	0.3893	0.37	0.40	0.3841	0.3890	0.3865	0.0004
1 דולר קנדי	1.21	1.26	1.2286	1.2440	1.21	1.27	1.2295	1.2449	1.20	1.26	1.2281	1.2436	1.2375	-0.0050
1 דולר אוסטרלי	1.05	1.16	1.1203	1.1343	1.08	1.16	1.1168	1.1307	1.09	1.17	1.1211	1.1352	1.1260	-0.0017
1 ראנד דרא"פ	0.51	0.61	0.7851	0.7949	0.47	0.80	0.7864	0.7962	0.50	0.70	0.7874	0.7973	0.7911	-0.0022
10 פרנקים בלגיים	–	–	0.4461	0.4516	–	–	0.4466	0.4522	0.00	0.00	0.4464	0.4520	0.4487	-0.0003
10 שילינג אוסטריים	1.30	1.36	1.3262	1.3427	1.30	1.37	1.3269	1.3434	1.30	1.37	1.3267	1.3434	1.3343	0.0012
1000 לירות איטלקיות	1.24	1.31	1.2663	1.2821	1.24	1.32	1.2677	1.2835	1.24	1.33	1.2688	1.2848	1.2740	–
100 יינים יפאניים	1.20	1.26	1.2277	1.2430	1.20	1.26	1.2249	1.2402	1.20	1.26	1.2276	1.2431	1.2336	0.0026

190 אנשי "אל על מטענים" בסניפי החברה בעולם –
יטפלו אישית במטעני היצוא והיבוא שלך.

ELALאל על

התעמלות בוקר... גם למוח!

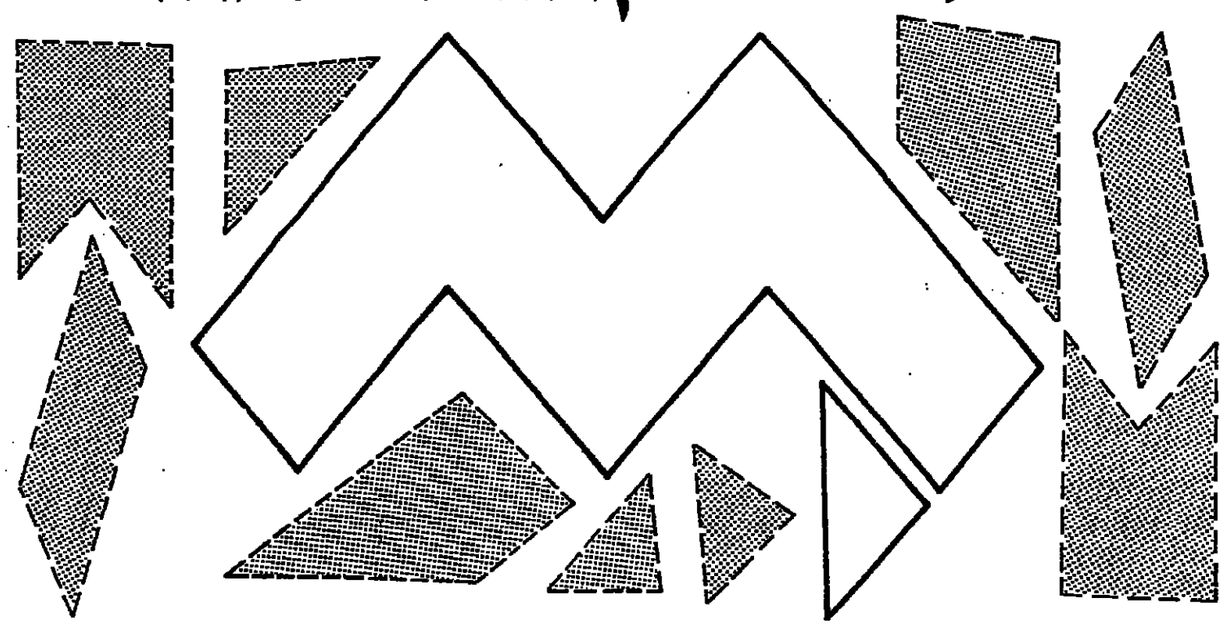

ניהול פירמה הוא ענין מורכב עדין ומסובך.
לפניך שעשוע קל להרפיית המתח...
גזור את תשעת החלקים של סמל פרסום מי-טל המסומנים במודעה.
הצלחת להרכיב אותו ב-5 דקות?
אתה הוא הממהל החכם שזקוק לחברת פרסום ברמה שלך!

צוות מי-טל
שירותי פרסום ומאוחדים בע"מ
טל. 03-281188-9

למרות הגידול במכירות בגרמניה חוששים באגרקסקו

מאת אבי גבאור

בשלושת החודשים הראשונים של העונה נרשמה עלייה ריאלית של כ-25% במכירת הירקות והפ פירות למערב גרמניה. האת לעומת התקופה המקבילה אשתקד. מסר דוד גורן נציגה של חברת אגרקסקו לסיכום זו.

הגידול במכירות הפתיע גם את ראשי המניף המקומי, לאור הדיווח הים על ביכובים שנגרמו במשלוח התוצרת החקלאית, בגלל שביתת הפועלים החקלאיים מהצוצה. על-פי גורן, השנה תהיה טובה מזו שקדמה לה. לדבריו, "הבעיה היא שישראל איבה עומדת בקצב ואינה מסוגלת לספק את היקף הדרישה של השוק הגרמני".

מתחילת העונה שיווקה אגרקסקו בגרמניה ירקות ופירות בהיקף של כ-15 מיליון מארק, ופרחים בהיקף של כ-10 מיליוני מארק. במכירת האבוקדו, לעומת זאת, נרשמה ירי דה של כ-50%. אך למרות זאת מרוחת אגרקסקו על תמורות המתקבלות בהיקפן לאלה של השנה שעברה, זאת בזכות מחירי השיא שהיו עקרות הבית הגרמניות בעבור משלוחי האבוקדו המצומצ מים שהגיעו.

הצלחה גדולה רשמו השנה משר לוחי עגבניות האמנה מישראל, שנמכרו לסיטונאים הגרמנים במ חירי שיא של 26 מארקים לקרטון (המישה ק"ג) לעומת 20 מארק שהתקבלו בתחילת העונה אשתקד. הצלחה נוספת נרשמה גם בענף צעיר יחסית — יצוא תבלינים טריים. מתחילת העונה מכרה אג- רקסקו בגרמניה 19 סוגי תבלינים, שהכניסו לקופתה כשני מיליוני מארק.

למרות הרווחים המפתיעים לטר בה בגרמניה, חוששים מנהלי אגרקסקו מהתגלגלות השלילות של האירועים בשטחים. גורן מסביר כי הקהל הגרמני מפגין באחרונה מעורבות ורגישות לכל המתרחש בישראל, והוא הדגיש שהמשך המצב יוביל לכך שרשתות השיווק הגד לות בגרמניה זו, השולטות על מרבית השוק, יידרשו מקשר עם התוצרת הישראלית ויעדיפו לחפש מקורות אחרים.

העורך: נחמיה שטרסלר

SHARP
מכונות צילום, פקסימיליה
מחשבים, מכונות חישוב.
שאול על:
תכנית 12 תשלומים
A4 מול Z-50 1960 ש"ח
Z-55 מול מולו 2100 ש"ח
B4 מול Z-70 הגדלה אוטומטית 2999 ש"ח
המחיר כולל מע"מ
מיום כולל מע"מ
ירושלים: מרכז שסנר נגמות שאול סל' 02-534121
תל אביב: דרך השלום 22 טל' 03-335421 חיפה: רח' ילין 2 טל' 04-642632

פקסימיליה
MURATA
מורטה
קומפקטית
גם במחיר!
נצ'ג'ים מקבוצת כלל

מחשבה קדימה
הקדש מספר שעות
לבניית עתיד טוב יותר
עבורך ועבור משפחתך
טל: 052-572541, 052-572655

בנק ישראל מציע:
חדש
הנפקה במכרז
שגיא
סדרה 4222 א'
צמודה למדד המחירים לצרכן
כולל מדד החודש האחרון (בעיקור 5)

הסדרה תוצא ביום שישי, 5 בפברואר 1988,
בסכום של 20 מיליוני שקלים חדשים.

הסדרה תוצע לציבור ביום חמישי, ה'4 בפברואר 1988,
באמצעות מכרז

הסדרה צמודה למדד המחירים לצרכן, שיפורסם עבור חודש פברואר 1988 ותפרה בתום 6 שנים, ביום העסקים האחרון של חודש פברואר 1994.

אגרות החוב ישאו ריבית בשיעור 4.75% לשנה.

הריבית תשולם בשיעורים שנתיים ביום העסקים האחרון בפברואר של כל שנה, החל בפברואר 1989.

המרד הנוסף (בעיקור 5) על הריבית ועל הקרן יצמדו מתנאי הקרן וישולם כאמור ברכי תשלום הריבית וברכי פדיון הקרן והתקנות מילוות המדינה (סדרות מסוג "שגיא")

הזמנות יוגשו לבנק ישראל במחירים שלא יפחתו מ-94% מהשווי הנקוב. מחיר המכירה שייקבע במכרז יהיה אחיד, כאמור בתקנות מילוות מדינה (מכרזים)

הסדרה תרשם למסחר בבורסה תוך שבועיים מיום פרסום המדד לחודש פברואר 1988.

פרטים מלאים ורכישה בכל סניפי הבנקים ואצל חברי הבורסה לניירות ערך.

(*) התנאים המחייבים של הנפקה זו נקבעו בתקנות מילוות המדינה (סדרות מסוג "שגיא") ובתקנות מילוות המדינה ("מכרזים").

שערי המניות 3.2.88

בנקים שאינם נכללים בהסדר ההצמדה

שם המניה	הסיר אחרון	המחזור ש"ח	הכינוי מ"מ	הסיר מהמחזור	הצע/ביקוש ש"ח	
אי.ה.ש	18600	40	-200			
הסכמות 0.1	1060	1850	-40	-1.1	-40	
הסכמות א 0.5	652	971				
כלי לא ביטוח	13950	143	-450	-3.6	-1178	
ק.ב.ה. 0.5	6810	1158	-50	-3.1	-418	
				-0.7	-193	
					-1297	

בנקים הנכללים בהסדר ההצמדה ל 88

אדיבי רג 100.0	104410	620	+201	+0.2	+1070		
אדיבי ב 100.0	103980	28			-22		
אדיבי בב א	627600				-1	-0.3	-2000
אגוד 0.1	77600	210	-250	-0.3	-270		
דיסקונט ב	133100	1	-1100	-0.8	-12		
דיסקונט א	132950	107	-200	-0.2	-152		
דיסקונט שה ב	15530					שב	
הבוחר ש	42906	400	+86	+0.2	+761		
המזרחי ב	42900	48	+90	+0.2	+71		
המעלים מבט	91500						
המעלים ש	70000	1179			+406		
המעלים מ	70800	39	-100	-0.1	-86		
כללי א 1.0	181000	21	+500	+0.3	+85		
כללי שה 7	8706					שב	
כלל 0.1	45050	1684			-258		
כלל שה 11	16800	74			-75		
מיזמן ומזר 1.0	99760					שב	
מיזמן ומזר 5.0	30500					שב	

בנקים הנכללים בהסדר ההצמדה ל 89

אדיבי רג 100.0	127300	68			+33		
אדיבי ב 100.0	127050			לק			
אדיבי בב א	762800			לק			
איגוד 1 קרן	94950	20			+80		
דיסקונט ב	162000			לק			
דיסקונט א	162500	2			+98		
מזרח ב	52500	101			-9		
מזרח ב	52200			לק			
המעלים ש	86500	61			+94		
המעלים מ	86600	6			+86		
כללי א	220500	2			+49		
כלל סמוך	54790	208			+142		

בנקים למשכנתאות

אגים 0.1	24485					שב	
לאומיבטל ש	6900	80	-289	-4	-154		
לאומיבטל מ	7149	30			+10		
סרטל ש	4936	145			-54		
סרטל שה 1	4310	15	+3	+0.1	+385		
פת בטח ש	1870	250	-15	-0.8	-315		
פתבן ב ש	3280	559	-40	-1.2	-280		
עצמאות 0.1	17100	20	-140	-0.8	-20		
כידב 1.0	6750	106	-70	-1	-77		
מפורה מבט ש	21000					שב	
מפורה רג ש	20790	32	-50	-0.2	-52		
מפורה שה 2	5700	499	-205	-3.5	-7510		
יעמד 1.0	2549	100	-280	-9.9	-100	תב	
יעמד 5.0	1770	100	-110	-5.9	-263	בח	

מוסדות מימון

טלסון אש	707	2576	-20	-2.8	-1974		
החקלאות מבט א	350000					לק	
החקלאות מבט ג	203900					לק	
לאומי תעש א ש	10300	50	+380	+3	+350		
פתוח תעש מבט	116500					לק	
פת תעש בב ג	460000					לק	
פת תעש בב גג	278000					לק	
פת תעש בב גגג	278000					לק	
פת תעש כב ד	280000					לק	
פת תעש כב דד	65036					לק	
מרכז קבלנים 5.0	1026	1995	-2	-0.2	-3444		
תירות בב	229000					לק	
כלל לשינוי 0.1א	22900	58	-150	-0.7	-58		
כלל לשינוי 0.5ב	20900	96	-200	-1	-310		

ביטוח

איילון	105	3808			-4808		
איתן	122	9110	+1	+0.8	+475	בח	
ארמה 0.1	1470	1849	-60	-3.9	-2089		
אדתו א 0.5	1025	4220	-15	-1.4	-1670		
בטוח משנה 0.1	312	90					
בטוח משנה 0.5	1765	3288			-608		
מגדל אש	203						
מגדל הון	1045	5108			+4892		
הדר 1.0	119	3500	-5	-5.2	-9934	תב	
הדר 5.0	88	9952	-3	-3.3	-12237		
הדר אש סר 2	96	3725			+2950		
הפניקס 0.1	594	1912	-10	-1.7	-1712		
הפניקס 0.5	527	1000			+596		
המגדל-הראל 1.0	4730		-70	-1.5	-21		
המגדל-הראל 5.0	3640	360	-40	-1.1	-174		
מגורה 1.0	1170					שב	
מגורה 5.0	970					שב	
סהר ב 1.0	508	5430			-2110		
סקורסיה 0.1	865				-235		
צור קב	241	9220			-7620		
ציון והחזקות 1.0	3900				-20	בח	
ציון והחזקות 5.0	1900				-100		

מסחר

אינטר נאמנ 1 ש	739	504	+1	+0.1	+28		
אינטר נאמנ 5 ש	542	1600			-350		
מאיר עזרא 1.0	610	4861	-68	-10	-9468	תב	
מאיר עזרא אש	380					שב	
כלל אש 4	316	2380			-2380		
כלל אנח 2	140	8500	+2	+1.5	+10500		
קרסל 1.0	848	2587	+77	+10	+4592	תב	
רשק 0.1	14700						
רשק 0.5	16950					שב	
שופרסל 2.0	9507	259	+1		+25		
שופרסל אש	3955	397	-70	-1.7	-350		
שופרסל אנח	104	23850	-3	-2.4	-39159		

שירותים

אטוא	317	4765			-585		
סמות המפקה 0.1	558	1458	-62	-10	-2550	בח	
סמות המפקה 0.5	221	2510	+8	+3.8	+2475		
קרח 0.1	800	626	-34	-4.1	-462		
קרח 1.0	225	6318	-1	-0.4	-3220		
מחז שרות 0.1	1396	100	-14	-1	-48		
מחז שרות 0.5	886	2226			-1659		

מלונות ושירותי תיירות

גלי חדר 1.0	2000			לק	+28		
גלי חדר 5.0	1600			לק			
מלונות רן 1.0	1770	409	-30	-1.7	-509		
מלונות רן 5.0	1270	506	-19	-1.5	-580		
חוף האלמוג 1.0	7090	142			-42		
מלונות הירדן	2600					שב	
0221010	210	28703	-7	-3.2	-18877		
0221317	135	5559	-10	-6.9	-8354	תב	

מחשבים ושירותי מחשבים

תילן 1.0	207	3000	-8	-3.7	-8571		
תילן אנל	70	8000			-2000		
תילן אל"ת	99	97269	-1	-1	-112269		
יפאו 1.0	4860	210	-540	-10	-357	תב	
מלל. 1.0	9295		-490	-5	-30	מב	
מלל. 5.0	1814	53			-53		
ניקוד מחשבים 1	869	697	-10	-1.1	-477	בח	
ניקוד מחש 5	290	5454	+11	+3.9	+6546		
ניקוד אש סר 2	638	900			+400		
תים מחשבים 1.0	675	285			-156		

נדל"ן, בינוי ופיתוח

אחים אש	565	3786					
אחים אנח	152	21040	+1	+0.8	+18946		
אילון 1.0	151	9500	-5	-1	-10175		
אל-רוב 1.0	300	1000					
אפריקה 0.1	33500	50	-1600	-4.6	-77		
אפריקה אש	16000					שב	
אחים	4550	160	+200	+4.6	+86		
אילון 0.1	1950	325					
אילון 0.5	1595	302	+15	+1	+532		
בתבין 1.0	2692	50	+70	+2.7	+50		
בתבין 5.0	2115					שב	
דקסר 1.0	4960		+30	+0.6	+100		
דרך 0.1	165					שב	
דרך 0.5	121	1500	-2	-1.6	-3800		
ס"לו 1.0	1342	300	-75	-5.5	-1585	תב	
המסלול 1.0	770				+400	לק	
המסלול 5.0	357				+1148	לק	
תלב. 0.1							
תלב. 0.5							
חברה לירושלים	259	5044			-1434		
ירושלים אש	81.5	13500	-1	-1.2	-8600		
נבים 0.1	3200	125			-16		
נבים 0.5	2780	740	-30	-1.1	-205		
ישפן 0.1	3189	362	-30	-0.9	-625		
ישראלום 1.0	1015	149	-25	-2.4	-349		
ישרס 10.0	16000	108					
סנן פיתוח 1.0	5749	26			+14		
לומד 1.0	5200	110	+10	+0.2	+40		
לומיר 5.0	1782	100	-80	-4.3	-403		
מתב. 1.0	270					לק	
מתב. אש 2	127.5					לק	
מתב. אנח	116					לק	
מגורי בניה 1.0	440					לק	
מישאל 5.0	155	4292			-772		
מישאל אש	149	1000			-1000		
סנרג 5.0	1300	250	+21	+1.6	+338		
לרנשטין 1.0	343	545	+12	+3.6	+1855		
לרנשטין 5.0	129	1432	-7	-5.2	-10617	תב	
לימטרין 1.0	285	4103	-8	-2.7	-4244		
לימטרין 5.0	160	1020			-1486		
לימטרין אש 1	93	11160			+4410		
לימטרין אנח	86.5	19250	-5	-9.9	-24208	תב	
נאה אביב 0.5	3036	295			+115		
נכסי אחים	295	14136	-5	-1.7	-9638		
סהר החזקה 1.0	615	180			-80		
סוף 1.0	1224	1	-12	-1	-1		
עמי ולנו סר 1 ב		—	הפסקת	מסחר	—		

בנקים

מזרחי הד 0.1	1881	200	-209	-10	-200	תב	
מזרחי הד 0.5	2020		-60	-2.9	-250		
מהדרין 0.1	5170	177	-50	-1	-220		
מהדרין אפ	2861					שב	
נכסי הדרים 1.0	1410	400	+10	+0.7	+266		
פ"אר 0.5	2150	59	-12	-0.6	-59		

מזון ושבע

חמץ מב ש	2735	364	+60	+2.2	+184		
חמץ מב מ	2690	60			-60		
עלמל 1.0	440	3115	+12	+2.8	+2215		
עלמל 5.0	338					שב	
עלמל אנח	104					שב	
מכפ ביה 1.0	29297	10	-600	-2	-10		
מכפ ביה 5.0	21150	35	-700	-3.2	-70		
צמר 1.0	1030	3662					
צמר א 5.0	610	5202					
צמר אפ 2	301	1	-1	-0.5	-1		
מן 1.0	346	1200	-38	-9.9	-1762	בח	
מן 5.0	265		-7	-2.6	-1032		
מנפרסט 1.0	13750	30	+50	+0.4	+50		
פרס ב 0.5	244	4739					
אגל שקל 1	1939	130	-1	-0.1	-3		
שמן מבט א	1390	50	-55	-3.8	-671		

טכסטיל והלבשה

אדר מר ר ש	361	1000	+1	+0.3	+670		
אדר אפ	170	2000			-681		
אדר אנח	105	4600	-1	-0.9	-3600		
אפים 1.0	449		-5	-1.1	-305		
אשבל בחץ 1.0	290	2026	-10	-3.3	-576		
אשבל בחץ 5.0	210	100	+1	+0.5	+100		
אפ א	270	680	-6	-2.2	-630		
אדמון רג ש	8514	99	-86	-1	-29	בח	
דלוזא-כלל 1.0	1090	4343	-40	-3.5	-3943		
דלוזא-כלל א 5.0	990	300	-10	-1	-300		
מפורות מאחד 1		—	הפסקת	מסחר	—		
מפורות מאחד 5		—	הפסקת	מסחר	—		
ויטלנ 1.0	320	1000	+1	+0.3	+60		
ויטלנ 5.0	233	200					
ודיגון 1.0	4380						
דיקת 1.0	1455	773	+30	+2.1	+422		
דיקת 5.0	1290	614	-33	-2.5	-1606		
דיקת אפ	450	800	-65	-12.6	-800	תב	
סופר	133	4143	+5	+3.9	+31545		
סופר אפ	61	2050	+2	+3.4	+4451		
לודיה 0.1	699	250	+64	+10.1	+1045	בח	
לודיה 0.4	465	1453			+567		
לינט 1.0	172	2200					
עיט 1.0	301	2766	-16	-5.1	-1766	תב	
עיט 5.0	150	3173	-14	-8.5	-4423	בח	
עיט אפ	118	4700	-5	-2.1	-3636		
עיט אנח	112						
עסק פרטנר 1 ש	184	1250					
עמק אפ	70	17711	+2	+2.9	+41136		
פתלת א	820	1616	+11	+1.4	+3557		
פליטון א 0.5	8217	2	-83	-1	-48		
פרמר	1005	350	+17	+1.7	+360		
ניסר סריגה	5448	50	-168	-3	-231		

שוק הנאמנות
בטוחה כלל
ניהול תיקי השקעות. ניהול קרנות נאמנות וניהול קופות גמל.

מתכת ומוצריה

אדרן 1.0	5600	340	-150	-2.6	-340		
אדרן 5.0	5131	36	-60	-1.2	-54		
אלומיה 1.0	6780	18	-70	-1	-118		
אלומיה 5.0	4899					שב	
כבלים ש	309	1580	-6	-1.9	-2164		
כבלים אש	76.5	2994	-5	-3.2	-6162		
כבלים אנח	94	10800	-1	-1.1	-6958		
כבלים אנח	95	35632					
חשמל 1.0	479	250	-2	-0.4	-200		
חשמל 5.0	289		-2	-0.7	-220		
חשמל אש	2550	15	-180	-6.6	-50		
זיקה 1.0	2545						
זיקה 5.0	1151	71.6	-69	-5.7	-0.4	תב	
קשמשות מנ 5.0	3010	580	+10	+0.3	+476		
כבלי צין 1.0	2000	355			+13		
כבלי צין 5.0	1860	883			-197		
קרמי 1.0	215	1758	+10	+4.9	+2198		
קרמי 5.0	108	13204	-12	-10	-15569	תב	
מחשבן 0.1	[illegible]	[illegible]	[illegible]	[illegible]	-39	[illegible]	
מחשבן אפ	[illegible]	[illegible]	[illegible]	[illegible]	+319	[illegible]	
פיס מלוא [illegible]	[illegible]	1824	[illegible]	[illegible]	+255		
[illegible] 1.0	[illegible]	[illegible]	[illegible]	[illegible]	-683	[illegible]	
קינג 5.0	335	80			+80		
קליל 1.0	2325	1253	-60	-3.5	-2841		
קליל 5.0	1940	500	-20	-1	-500		
קליל אפ	970	1133	-15	-1.5	-583		
קליל אנח	117	13800					
שלדות 5.0	5450		-50	-0.9	-52		
תעשיות לבש 1.0	690					שב	
תעשיות לבש 5.0	384	200	-4	-1	-120		

חשמל, אלקטרוניקה ואופטיקה

אלביט 3.0	241000	13	-2500	-1	-17		
אלקו 0.1	8667				-30		
אלקו 0.25 ש	3870	65					
אלקו 0.25 מ	4040	60	+50	+1.3	+90		
אלקמה 0.1	1680	333	-28	-1.2	-203		
אלקמה א 0.5	1185	1410	-50	-4.1	-2010		
אמן 5	830	840	-1	-0.1	-1064		
אמן 3	126	12000	-5	-1.2	-19871		
אריה 1.0	13300	33	-700	-5	-55		
כלל תעש אלק	1900	3534			+1172		
כבל אלקטרוניקה	428	2462			-876		
כלל אלק אפ	97	74044					
מפקטרוניקס 1.0	996	2344					
מפקטרוניקס 5.0	890	437			-1507		
פיקטרנט 1.0	378	1878	-4	-1.1	-1551		
פיקטרנט 5.0	307	500	-15	-4.7	-1900		
ציקלון 1.0	2288	85			-141		
ציקלון 5.0	1400	861	+26	+1.9	+628		
קצמשין אלד 1.	3760	50					
קצמשין אלד 5.	2500	100					
תאנת 1.0	835	305			+600		
תאנת 5.0	392	3410			+2525		
יתרה	692	1113	+7	1	+1315		

מוצרי בניה

אים. תעשיות 1.	157.5	15500			+595		
אים. אפ	511	400			-1000		
אים. אנח	127.5	8000	-1	-0.8	-8000		
אפרשטין 1.0	410	1828	-23	-5.3	-2216	תב	
אפרשטין 5.0	303	3800			-1808		
אפרשטין אפ	331	990	-5	-1.5	-990		
אפרשטין אנח	124.5	160			-160		
אתים בלוס	107	7350	+1	+0.9	+1007		
בלוס אפ	61	12800	+2	+3.4	+20904		
מודול השק בתעש	673	2148			+595		
מוריה ולסנן 1	19063			לק			
מוריה ולסנן 5	14350			שב			
נגב קרמיקה	310	4768	-18	-5.5	-10560	תב	
נגב קרמיקה אפ	159	2500	+2	+1.3	+4600	בח	

כימיה, גומי ופלסטיק

אגן 5.0	1326	911			+204		
אל-אנט ב	1435	23	-11	-0.8	-17		
גל תעשיות 1.0	326					שב	
גל תעשיות 5.0	202	438	-22	-9.8	-438	תב	
גל אפ	88					שב	
גל אנח	95	26712					
דשנים 0.1	4000	190	-52	-1.3	-116		
דשנים 0.5	1605	353			-353		
זיפה כמי 10.0	762	2606	-5	-0.7	-1120		
ליפסקי 1.0	1790	100					
מקסיקה 1.0	748					שב	
מקסיקה 5.0	520						
סנו 1.0	19500	20	-470	-2.4	-40	בח	
סנו 5.0	16800	20	-600	-3.5	-65		
פריקלאס	488	8900	-4	-0.8	-7967		
פריקלאס אפ	130	5793	-5	-1.1	-1273		
קים. כימיקל 1.0	4300	155	-45	+1	+445		
קים אפ	2785	106	+30	+1.1	+406		
קים אנח	108.5	5500					
תא 5.0	3814	213			-114		
פרמגרם 10.0	50412	85	-5601	-10	-129	תב	

עץ, נייר ודפוס

סנר	160	8150	-5	-5	-12200	תב	
דפוס 1.0	5712					שב	
דפוס 5.0	3900					שב	
תבור 1.0	10801	61			-61		
יהב 1.0	1663	8			-8		
לבדי אשקלון 1	740	1112	-29	-3.8	-3970		
מלון ב 0.5	21790	1	-200	-0.9	-19		
קיגל	825	10210			-1128		
קיגל אפ	474	4100			+3039		
רים 0.1	450	1540			-1410		
רים 0.4	198	400					
תקל ב 0.2	16250	131	-400	-2.4	-231		

תעשיות שונות

אדרן 1.0	238	1324			-648		
אדרן 5.0	108	5711	-11	-9.2	-7145	תב	
חיטה יוד	1900	730	-140	-6.9	-884		
הנפלק 1.0	1102	455	-122	-10	-455	תב	
הנפלק 5.0	1006		-30	-2.9	-750		

השקעות בתעשיה

אל-אל 1.0	606				-7	לק	
יסקל	221	4260			-2882		
קונטרסים 0.1	1420	489	+15	+1.1	+231		
קונטרסים 0.5	316	200	+16	+5.3	+1700	תב	
קונטרסים אפ	97	2500	+1	1	+1115		
קשיב 1.0	689					שב	
תבל	226	849	-3	-1.3	-1249		
צי הד	118	2000			-3000		
צי הד אפ 1	90	1000	-3	-3.2	-4000		
הפיה הישראלית	60	21985	+4	+7.1	+47047	תב	
כנס מר 1 ש	1951	161.7	+30	+1.6	+88.3		
אינס מוסכים	358	897			-235		
רמה מיכון 1.0	3700	78	-87	-2.3	-78		
רמה אפ	926	53	-9	-1	-249		
כלל מוסכים 1.0	4183	47	-150	-3.5	-70		
משק מוסכים 1.0	231	200			-500		
רשף	444	1340	-8	-1.8	-770		

נדל"ן בינוי חקלאות

אדן 1.0					הפסקת מסחר		
אדן 5.0					הפסקת מסחר		
אגמונים 1.0	522	96	+1	+0.2	+39		
בן-יקר נת 1.0	3578	85	-220	-5.8	-109	בח	
וחזקי 1.0					הפסקת מסחר		
דוקר 5.0					הפסקת מסחר		
עדר 3.0	1441	1217			+325		
רסקו מבט	1800	26	-75	-4	-126		
רסקו רג	1435	320	-65	-4.3	-213		
שגיב 5.0	574		-30	-5	-13242	מב	
שגיב אפ	202	505	-8	-3.8	-1154	בח	
אמפס	1568	500			-200		
מלרפסום 1.0	897	215	+9	+1	+32	בח	
מלרפסום 5.0	499	18	-5	-1	-1810		

תעשייה

יונדרום	269		-20		-5120	תב	
סקס 0.1	2610	130	-290	-10	-535	תב	
סקס 0.5	1270	163					
תעש וחמיר 1.0	2100	308	-155	-6.9	-465	תב	
אקסמן 5.0	967					לק	
מרגן 1.0	642				+100	לק	
משאבות סלע	90					שב	
מחנה מרום 1.0	82	4183	+1	+1.2	+720	בח	
מחנה מרום אפ	31	8400	-5	-1.6	-6770		
אלקל			הפסקת	מסחר	—		
אלקל אפ 2			הפסקת	מסחר	—		
בי-טן 1.0	3400	509	-50	-1.5	-334		
בי-טן 5.0	1862	720	-38	-2	-905		
מחומצמנים 1.0	4990					שב	
מחומצמנים 5.0	1401	29	+2	+0.1	+29		
מלבה 1.0	881	250	-96	-10	-457	בח	
מלבה 5.0	449					שב	
אלון-טק			הפסקת	מסחר	—		
מקסטר 1.0	2450	30	-80	-3.2	-232		
נקו מכשיל 1.0	3842	19					
תבור 1.0	1680	414	+80	+5	+346		
תבור 5.0	1585				-100		
תד א 5.0	5879	3	-50	-0.8	-3		
אודיב פיטם	685	750			-657		
סקאנריה 1.0	4580		-241	-5	-991	מב	
נלן	396	800	-5	-1.3	-1730		
מו זן	396					שב	
מאגרי טכנולוגיה	122	4650	+4	+3.4	+8225		

השקעה

אינקונה 0.1					הפסקת מסחר		
איתן	291	1000					
איתן אפ	94.5					שב	
אמישר כב	642	251	-7	-1.1	-479	בח	
אפיק 1.0	508	11396	+30	+6.3	+17714	תב	
אפיק 5.0	280	1809			-309		
בנין ב 5.0	11749	20.1	-200	-1.7	-56		
ישום המזקות	84.5	6200	-5	-5.1	-6676	תב	
ישום אנח-אפ	87	2000			+9950		
לנרסי 0.1	1250					לק	
לנרסי 0.5	330					לק	
עז השק ב 0.1	1848				-60		
עז השק ג 0.5	1050		+50		+5	שב	+2624

חיפושי נפט

דלק נפט 1	1860	471		+3.3	+510		
דלק נפט 5	1010	1820	+68		-1512		
דלק חיפ אפ 2	49	8890	-1	-2	-8991		
פז השפיל נפט	18102	93	+2		+57		
יואל 5.0	272	14127	-30	-9.9	-17524	תב	
יואל אפ	86	3299	-4	-4.4	-3899		
מבנן 1.0	3725	45	-105	-2.7	-45		
מבנן 5.0	1700	163	-70	-4	-536		
פראיל ב 0.3	6232	69	+62	+1	+61	בח	
נפטא ש	320	3754	-5	-1.5	-5206	בח	

משתנים

שם ניר ערך	סדר מסחר	שער המניה	שער קודם	מרב	שער יומי	מול סכום כולל המשתנים
נקי ויצמאנ 85	1822	5579	5537	0.76		12
חטה ש	85328	181	184	-1.65		15
כלל סדר	10979	371	376	-1.33		6
שופרל ב 10.0	7054	8517	8433	1		7
דלק נ ש	5376	1946	1946			5
אפריקה 1.0	23	27471	27471			
אחים 1.0	17073	829	827	0.24		5
בנים ובנין	5183	2389	2292	0.74		12
הכשרת ישוב	225	55907	55961	1		7
כלל נלן	5960	642	662	-3.75		1
עלית	576	11314	11314			3
מלמד ב 4	14933	553	553			2
קסטאות מז 10	667	3456	3491	1.01		3
אלון 3.0	18	185853	185853			2
מגן ש	1331	6916	6933	0.25		4
יש המלח	2842	2178	2167	0.51		2
מפורסמים 10.0	2691	734	741	0.95		16
מפעלי נייר 10.0	54	242521	240504	-0.75		15
מדגית ב 0.1	50	11173	11173	-1		
כלל תעש 1.0	51899	197	196.5	-0.51		12
אריבי פתוח 2.0	1250	3641	3585	-0.99		4
אלון ש	7283	789	789			5
חברה לישראל 1.0	4271	3424	3407	-0.5		14
דיסקונט השק ש	11543	1808	1813	-0.28		13
כלל 10.0	9287	1006	1011	-0.49		5

שערים בין־בנקאיים

אתמול, בצהריים, 3.2.1988 באירופה

מטבעות מרכזיות (סמוך)

1.7700/1.7710	$ ארצות הברית
1.6818/1.6828	מרקים גרמניים
1.8900/1.8910	פלורינים הולנדיים
1.3720/1.3730	פרנקים שוויצריים
35.1500/35.1700	פרנקים בלגיים
5.6740/5.6770	פרנקים צרפתיים
1237.50/1239.00	לירות איטליות
127.90/128.00	יינים יפאניים
1.3355/1.3360	$ ארצות הברית

ליש"ר.

שער הזהב $ 447.10 ל$ ארה"ב אונקיה לזהב פיקסינג

מטבעות מאוחדות (מחוזרים)

$/ל"ש	פר"ש/$	מרק/$
1.7670/1.7682 ד' 1	1.3653/1.3665	1

מכתבים למערכת הארץ

מקלות כתחליף לרובים

ח"כ שריד נבעת מן הנפיים השכורים שראה בביקורו בביה"ח ברצועה, ויש לתיזה שלא היה זה מראה מלבב. אבל מתפרע המסכן אבן לפניו של חוויל, או צעיר הנרעץ שיניו באפו של קצין – כיצד מטפלים בהם? שמא ישלח אותם ח"כ שריד לסדרת חינוך בבית ברל? הרי אין מרוכר כאן בהפגנות, אלא בהתקפות אלימות ומסוכנות על חיילינו.

צורך שר הביטחון בקובעו שחוד בה עליהו לעמוד בתקיפות כנגד המתפרעים, שאם לא כן, תתפרש הצלחת האלימות כחולשת היהודים, ועם יהודים חלשים לא יעשה הערבים שלום אמיתי.

גם הביקורת הנשמעת מאח"כ אינה קונסטרוקטיווית. ויש להסביר חוור והסבר שאין מדובר כאן בהפגנות, אלא באלימות חמורה, ואם המקלות מונעים את השימוש בר־ובים, הרי אין ספק שהם עדיפים.

מירב דוד
הרצליה

ריבית נמוכה יותר בשקם

במיוחד "כספת" ("הארץ" 29.1) פורסם, כי הריבית הגוברת שגובה השקם במבצע לרכישת מקרר גלאקסי, מסתכמת ב-3.25 אחוזים, בהשוואה ל-2.5 אחוזים שגובה הבנק על אותה הלוואה. מסקנתו של "כספת": אולי כדאי לקנות את הטנוה (על המוצר), אך נראי שלא את החשלומים.

הצגת הנתונים בכתבה לגבי מבצע מקרר גלאקסי בשקם לוקה בחסר: למעשה מופעל במבצע זה מסלול אשראי בריבית של 3.25 אחוזים. אך גם ניתן לרכוש את המקרים במבצע זה ב-10 תשלומים שווים ובאספקה באפריל, בריבית חודשית של 1.13 אחוז בלבד. המודעה, שפורסמה ע"י "תוריאן", לא כללה לצערנו את המידע הזה.

איננו בטוחים כלל, שבנק כלשהו יעניק אשראי בריבית שקלית קבועה ל-12 חודשים. אם כן, אנו מבקשים את שם הבנק – ונפנה אליו את לקוחותינו.

זאת ועוד. אפשר להשוות בין הריביות במסלולים שונים, אך הלקוח יכול תמיד לבחור את מקור האשראי הנוח. הרצוי והזמין עבורו. רשת שקם עוסקת בשיווק מוצרים ושירותים, ולא ב"מכירת כספ". אנו מעדיפים תשלום במזומנים, ומס־ליצים בפני הלקוחות לקבל אשראי ממקורות אחרים. בדלית ברירה אנו מציעים גם אשראי, ומחיר הריבית בשקם נגזר מהריבית שהרשת משלמת לבנקים.

משה אילת
חבר הנהלת שקם
תל אביב

כמה זקנים יהיו בשנת 2000

הידיעה "האוכלוסייה מעל גיל 75 תמנה כ-250 אלף איש (בשנת 2000)" ("הארץ", 31.1) המבוססת על סקר מטעם החברה למתנ"סים, לוקה בשיבושים.

על־פי אחת התחזיות של הלשכה המרכזית לסטטיסטיקה (תחזית בי־נונית), שפורסמה לפני חודשים אחדים, בני 75 ומעלה בשנת 2000 יימנו, לפי האומדן, 198,000 איש לערך, הם יהיו כ-43 אחוז מכלל 462,000 בני 65 ומעלה. טווח החשד תנות הצפוי של מספר בני 75 ומעלה ב-2000 הוא בין 195,000 לבין 202,000.

ד"ר איתן מבמואלי
מנהל המחלקה
לאוכלוסייה, דמוגרפיה,
בריאות וקליטת
העלייה, הלשכה
הארכזית לסטטיסטיקה
ירושלים

חילופי אלות

קראתי בראגה רבה שיש בעיות בייצור די אלות לפיזור הפגנות. לפיכך, אני מציע:

א. בישראל ייצרו אלות לפיזור הפגנות מתפרעים בעזה.

ב. בעזה ייצרו אלות לפיזור הפגנות חרדים בשכונת בירושלים.

שאול כהן
נוה מנשה

קול האשה – איפה?

במשך השבועות האחרונים, שר בהם ניתנו הוראות האכזריות והתת־רבותיות להכות את המפגי־נים בשטחים במקלות, לא קמה אף אשה אחת למחות על הזוועה.

מכות אלה גורמות לא רק נזק גו־פני כבר למוכה, אלא אף נזק נפשי למכה.

השימוש במכות מעודד את הארגסטיקטים האפלים הרדומים שבאדם וקשה לדכן אותם לאחר מכן בחיים הפרטיים. סתרצאה מכך יגרל גם מספרן של הנשים המוכות שארגוני הנשים מטפלים בהן.

מרגלית ארנדרד
רמת גן

זרים בתל אביב

נחמיה שטרסלר ("הארץ" 31.1) מציע לראש עיריית תל־אביב לגבות אגרה מכל כלי רכב הנכנס לעיר שהגנו אינו תושב העיר, וזאת כדי להפחית את צפיפות כלי הרכב בעיר. הוא מאמין כי כך תיהנה העיר מהוספת הכנסות, וסבור שאין צדק מזה.

באותם 320,000 כלי רכב הנכנ־סים בכל יום לעיר, יש אלפי אנשים המשאירים כל יום הרבה מאוד כסף בעיר. אם הם לא ייכנסו בגלל האגרה ייפגעו באופן ניכר, ראשית כל, סוחרי העיר וכתובתם שרשרת קופת העיריה. שכן אותם סוחרים ישלמו פחות מס עסקים, וכך יצא שכרה של העיר בהפסדו.

הכותב סבור שכל "הזרים" משת־משים בחינם בכבישים, מקומות חניה, שירותי ניקיון וכו'. מקומות החניה, לא זו בלבד שאינם בחינם בחניונים, אלא העיר כולה, כולל סימטאות רחוקות ממרכזי עסקים, "מפוספסת" בסימן הכחול התובע תו חניה, ושאר השירותים הנזכרים ממומנים בחלקם מאותם מסים שמשלמים הסוחרים. הנהנים מכספי "הזרים".

שטרסלר מקבל כעובדה שאינה ניתנת לשינוי את השירות הגרוע של חברת "דן" וכישלון הניסיון של "חנה וסע". הדרך הנכונה היא לחילוק ברעה חולה זו. להיאבק לשיפור החתבורה הציבורית וכך להפחית את צפיפות כלי הרכב, מבלי להפחית את מספר האנשים הנכנסים לעיר.

רחל שי
רמת־גן

הסיניות מס' 1 חוגגות 10 שנים.

אנו ממשיכים בחגיגות העשור

והחודש:

שלושה בקדרה אחת, והרביעי - על חשבוננו.

אנו מחדשים את מסורת ה-Hot Pot(*) - פונדו סיני מקורי, ומזמינים אתכם ליהנות מן העיסוק החביב של הכנת מנות הבשר והדגים בתוך המרק המהביל, ישירות על שולחנכם.

לרגל החגיגות, החוגג הרביעי בקדרה החמה - על חשבון הבית.

(*) הזמנה מראש חיונית

כפר שמריהו
טיידיסט אוף סצואן
10 שנים של טעם טוב!
מרכז מסחרי כפר שמריהו 052-70448,547722

דנים קוזייד במרשבע חו־עין המתאהב בעורכת הדין המקסימה (הומורת והשחקנית שר)

קולנוע / רחל גורדין

שחיתות בבית־המשפט

"חשוד", קולנוע דקל, תל־אביב

הדרמה האמריקאית המובהקת היא עדיין הדרמה של הצדק. ואיזו הזדמנות חלמת יותר את תגיבת ניצחונו של הצדק מטיפוח חב־המלה? "חשוד" הוא מרשמתה עשוי היטב, מאד בזוהר הסכסכות של הומרת והשחקנית המקסימה שר ("סילקוד", "ממכה") והשחקן הפופולרי־לאחרונה דניס קוזייד ("יום במלכודת", "שחיתות בגדול"). זו גם דרמה של בית־המשפט, וגם סיפור־מוסר על עדכנדין, יפה וב־דיבת־לב, המקדישה את חייה לתמ־כה משפטית במוכי גורל שהחברה נוטה להקיאם מעובה.

בעבר הגיבמולד מסכן אחד משר פטין המסכנים של בית־הדין העליון קנה רוחה אל פיו, ומתאבר. פקידה שעבדה במשרדו צפה בנהר הפשוטק, וצוארה משוסף בסכין חדה. תעודותיה מתגלות במארנתו של בוחר חרשאילם הזר לחוף הנהר, והא נעצר ומואשם ברצח. על הנתוו ממנה מטעם בית־המשפט עורכת־דין צעירה ואידיאליסטית (שר) שכבר הספיקה להתעייף מהמלחמה בסחתות־דרום. אך הנאשם, שהוא כזיה ודופר, זוכה בחסותה. על־אף העדויות הנסיבתיות המפלי־לות, ובעזרתו של מרשבע חדרעין בחבר המושבעים (רנים קוזייד), היא חושפת רמים כי הפרשה אינה פשוטה כלל כפי שהיא נראית, אלא קשורה בשחיתותם של אנשים בעלי עמדה חברתית גבוהה.

פיטר ייטס – שבעבר ביים סרטים שונים כ"בלים", "מלחמתו של טרפי", "חרגילים בהתבגרות", "המלבש", ועוד – מביים את "חשוד" בעיקר כסרט מתח. כבר הכותרות בפתיחה לסרט מלוות במר־סיקה "מותחת", והמירוצים מתקי־רמים משיא אל שיא: הקשר, רצח, אלימות, וכן הלאה. הוא מראה יד מרשדת במרדיך הטלשן ומתעכבת על שמה של עורכת־הדין הלוחמת לצדק. לאחר־מכן ראים אותה לבדה במשרד, נחרדת לקול אושה פתאר־מית בסמרדון. מתג הפחד אינו פועל. ייטס עובד עם אפקטים חזקים. אין הוא חוסך ברעשים פתאומיים, הזל ברשרוש קל וכלה בשאון רועם של שער הנגעל מאחורי הרצנו. הוא מנגן על עצבי הצופה באמצעים המסוכלים, ואינו בוחל גם בהטעיה מכוונת, כשצללית נראית בחשיכה כדמות מסוימת, ולאמיתו של דבר היא של דמות אחרת.

המתנה אינו פוגם בסרדים אחרים בסרט. יש כאן פרשה אקטואלית לגבינו, של שחיתות במערכת המשפט, סיפורה של אהבה אסורה, וכמובן – הנושא המחד על הקר־לנע האמריקאי – מאבק לצדק ולשוויון בין כל האזרחים לפני החוק. פיטר ייטס יוצר איזון טוב בין השיחות וקטעי הפעולה המתחו, בזנה היטב את הדרמה בבית־המשפט, ומאפשר לקסמה המיוחד של שר לחלחל ללבו של הצופה ול־עורר בו הזדהות רגשית עם הפלילה המתפתחת כסיפור אנרה. מותח ומסרר.

הארץ ממליץ

בעיות עובדות (ת"א) - מין כעיסקה מסחרית הא נשא מרסה של ליצי בדרך, העוקב אחר ממה בנשת אמריקאי, במרכז מנהטן, מלאבים בשמי ברלין (ת"א, ירושלים) - שני מלאכים מסבלים עוקבים אחר מחשבותיהם של תושבי ברלין, ומתבוננים לחיים כבני אדם. סרט של יום ומרדם ("פרין מכסס").

תקוה ותחילה (ת"א) - מלחמת העולם השניה מוצגת כהתפתקה דרך עיני ילד לזרחני. סרט אוטוביוגרפי של גלן מרמן ("גברים במלכודת", "יער האיזמרגי").

ילדה גדולה ועורבים (ת"א) - במוזיאון, שני מרסים קצרים של נירית גרזניך ואילת מנחמי עוסקים בגיל ההתבגרות מוזיות שונות.

הקיסר האמרון (ת"א, חיפה, ר־ושלים) - סיפור חייו של הקיסר הסיני האמרון, משמש לבימאי האיטלקי ברנרדו ברטולוצי ("הקוב־פומיסט", "הנגנו האחרון בפיו") כהזדמנות לעסוק בחזור האפשרות לשנות ולהשתנות.

מכפפו (ת"א, חיפה) - קומדיה יפנית חביבה על אוכל איכותי וביטול איכות, ועל אושנות בכלל.

מגדל הדבורים (ת"א) - יהודי בגיל העמידה נוטש את משפחתו ויוצא עם הכותרות שלו למסע מפשן יתן לדרומה. סרט עצוב של אנגלד פולוט ("מסע השוקנים", "מסע לקיתיזיה"). עם מרצלו מסטרואני.

המשפחה (ת"א) - חייה של משפחה אירלנדית במשך שמונים שנה, מאז ראשית המאה. אמהה סקולה ("יום מיאוד", "מסוכנה ר־אמרה") ביים, עם דיסורין גמסן, מסאיה סנדרלי, ומאני אוראן.

"אין דה מלורם (ת"א, ירושלים) - "החלק הראשון של "מי הגבעות", לפי מרסל פגיול, מסבר על מאבק על מי מעיין בפרובנס. בביכומו של איב מונטנן.

סרטי בידור

מעקב אמבר (ת"א, חיפה) - סרט מעולה, מתח, קומדיה וחומרטיקה של גלן בהם ("דעם כוחל", "משחקי מלחמה"), על בלש העוקב אחר נפרחנו של פשע נמלט, ומתאהב בה.

שיגעון בחלל (ת"א, חיפה) - מארודיה מסודפת על סרטי הבנטיה הבריונית. קומדיה אפיינית של מל ברוקס.

תיאטרוני ישראל

הערב יום ה' 4.2:

תיאטרון הבימה:
בית ספר לנשים: 20.30
אלוף המורה: 17.30, 20.30
מרלה אפרת: ברטיאל: 21.00
אנשים קשים: בית ירושלים: 20.30

התיאטרון הקאמרי:
נבנע ומנצח – בקאמרי
אהבה מאחרת – באודיטוריום דזול

ש. מיכלסון (נכסים וניהול) (1987) בע"מ

הודעה בהתאם לסעיף 26 לתקנות החברות (מתן הודעה)

התשע"ג – 2013

ניתנת בזאת הודעה, כי באסיפה כללית יוצאת מן הכלל של החברה שהתקיימה ב-2.2.88, נתקבלה החלטה מיוחדת בדבר שינוי תזכיר ההתאגדות של החברה על ידי הוספת סעיפים 2 (א) (ב) (ג) חדשים המסמיכים את החברה לעסוק בעסקים של בניה, רכישה, יזום ופיתוח של מקרקעין.

בכבוד רב,
ש. מיכלסון (נכסים וניהול) (1987) בע"מ

רשות הנמלים הודעה בדבר מכירת כלי שיט נטושים

רשות הנמלים מודיעה בזה על מכירת שבעה כלי שיט נטושים, הנמצאים בנמל חיפה, בחלקם ביבשה ובחלקם טבועים במימי הנמל.

הדרישה לחלקם מהנמל פורסמה בילקוט הפרסומים מס' 3472, מיום 6.8.87 ואפשר לראותם ולקבל מידע נוסף לגביהם בתאריך שיתואם מראש עם ראש מחלקת הים של הנמל.

המעוניינים לקטוהם, את כולם או מקצתם, מתבקשים להגיש את הצעתם, עד יום 23.2.88 שעה 12.00 לתיבת המכרזים המסומנת באות א' והממוצאת בפרזדור קומה ב' של בנין מנהלת נמל חיפה.

הרשות אינה מתחייבת לקבל את ההצעה הזולה ביותר או הצעה כלשהי

שאול רזיאל
המנהל הכללי של רשות הנמלים

מכרזי השלטון המקומי
פרסום מס' 323
להלן תקציר מכרזי הרשויות המקומיות

תנאי התשלום: במסורים בנוף המכרזים. נוסח מלא של כל מכרז נמצא לעיון ברשות המקומית המרסמת. ממכרי המכרזים ניתן לרכוש ברשות המקומית המסמנים הנקובים במבלה. נוסח המרסם – באחריות הרשות המקומית המרסמת.

שם הרשות המקומית	מספר מכרז	מחיר מכרזים	שם המכרז	מקום אחרון להגשה	טלפון ומען למרסים	ראש הרשות המקומית
ע. תל אביב	372/88		רכישת אספקת חומרי וכלי נקיון	18/2/88	כבר מלכי ישראל קומה 948	ש. להב
ע. תל אביב	373/88	90	מאמי תעל רח' הארז (רד המעבדה)	23/2/88	שד' בן־גוריון 68, קומה ב'	ש. להב
ע. ירושלים	13/88	150	ביצוע עבודות אינסטלציה לחיבורי מים, כולל עבודות עפר – בכל חלקי העיר	23/2/88	גיורא רחוב, טל' 02'382221	פ. קילק
ע. חיפה	10/88	180	הצעות מקבלנים לביצוע עבודות עפר וסלילה בסכנות הדיה	23/2/88	אנף לרכים ותעצה היכל העיריה	א. נוראל
ע. אשדוד	4/88	500	עריכת ביטוח המעצה ותיקון מכרז	23/2/88	מוכיחות העיר טל' 08'520170 או יועץ ביטוחים 03'358246	א. אהלאי
ע. אשדוד	5/88	250	תוספת 2 כיתות בבי"ס "שוה" רובע ד' אשדוד	23/2/88	אגף פיתוח ותשתית 08'520149	א. אהלאי
ע. בת ים	9/88	100	סלילת מדרכות מאספלט מחוד התעשיה	17/2/88	אגף הבנייה סמרטה 1, בת ים	א. קיסמן
ע. מאר שבע	5/88	250	תכנון ובצוע גדילים בסכנות נוה נוי ורח' צבעוני	19/2/88	יזל' התקשרויות טל' 057'33121	פ. זילברמן
ע. נהריה	6/88	300	ציפוי מדרכות בחומות שונים בעיר	15/2/88	שמואל שרה, טל' 04'987961	ב. חגר
ע. נצרת עילית	1/88	150	רישום הרשת מחיקים מבסמים השמנת כלבים	19/2/88	מהנדס העיר טל' 06'371888	פ. אראנד
ע. קיריה ים	2/88	250	שיפוץ משרדים של המועצה הדתית	19/2/88	מנהל סכמית בעיריה טל' 04'75022	ב. שגל
ע. רמת גן	12/88	100	ניהול ותיקול בכל חלקי העיר	19/2/88	מנהל הבנייה המעגל 26 רמת־גן	א. עמית
מ.מ. יבנאל	1/88	100	שכונה המתנדרות – תיקון כביש ומדרכות	16/2/88	הנהרת המועצה טל' 06'750315	פ. מרקלם
מ.מ. מזרח יזרעאל	11/88	50	הנחת קוי מים (פלחה)	19/2/88	מנו' מכרזים טל' 06'390722	י. שיבמסקי
מ.מ. קיסריה	1/88		מכירת מגרש לבניה ומגרסה	14/2/88	מנהל המועצה טל' 053'697111	ע. לוי
מ.מ. ראש פינה	1/88	200	מתקן טיפול בפי מעיינות ועבודות פיתוח	21/2/88	מוכיחות המועצה טל' 096'35713	צ. רון
מ.מ. ראש פינה	2/88	150	מתקן טיפול בפי מעיינות ועבודות צנרת	21/2/88	מוכיחות המועצה טל' 069'35715	צ. רון
מ.מ. ראש פינה	3/88	200	עבודות אספלט ושמנת כביש ר"ג ראש־פינה	21/2/88	מוכיחות המועצה טל' 069'35715	צ. רון
מ. מ. מגידו	1/88		רכישת רכב אשפה	12/2/88	מנהל המועצה	י. מקרו
מ.א. מודיעים	2/88		מכירת רכב מגן מנוד 404 שנ. 1981	12/2/88	מוכיחות המועצה טל' 9712741	י. דמתי

משרות פנויות בשלטון המקומי

מ.מ. מבשרת ציון	1/88		רוקח כב"ם משרות חינוך	15/2/88	מנ' ר"א טל' 02'345053	עו"ד י. דוחי
מ.א. עמק חפר	4/88		רוקח פסיכולוג חינוכי	12/2/88	מנ' כ"א טל' 053'666771	ע. יבגי
מ.מ. משגב	1/88		רוקח ומרגר שליש מהרה	15/2/88	מוכיחות המועצה טל' 04'903312	א. רן
מ.מ. יבנאל	2/88		רוקח מוכיח מועצה	2/3/88	עובדת סוציאלית טל' 06'750816	פ. מרקלם
מ.מ. יבנאל	3/88		רוקחה עובדת סוציאלית	2/3/88	טל' 06'750816	ע. מרקלם
			רוקח עוסר סוציאלי ו' משרה לעבודה סלולרית	8/2/88	שרתי רוחה: טל' 06'531777	

החברה למשק המלוה של השלטון המקומי

מדריך הארץ

תורנויות

תורנות רופאים

הסמת חשאים במקרים דחופים: מ"מ בעיר עד למחרת ב' בבוקר בתחנת מד"א מל' 101.
מגן דוד אדומה
ירושלים 523155
תל־אביב 5460111
חיפה 512233
מש"ן 781111
הרצליה 052'341333
נהריה 823333
רעננה 09'451333
בת־ים 5811111
חולון 803133
לוד־רמלה 08'221032
באר שבע 057'74767
מוקד מירון רפואי הקפ"ח הצלחה:
בימים א'־ה' – 20.00–8.00
בימי ו' – 15.00–8.00
טלפונים: 05'433300
שירן • שירות רפואי נייד
(24 שעות ביממה, כולל רפואת שיניים):
ירושלים, מוקד יום • 660585, 669531
מוקד לילה, שבת וחג • 226191 מגוי מס' 1788 ולהשאיר הודעה לחפא תורן מכון ב"ר
תל־אביב, מוקד יום • 218820, 218898
מוקד לילה • 631011 מגוי 3752 ולהשאיר הודעה לחפא תורן מכון ב"ר
שקמ" – שירות רפואי לקט 08'38
שירות ביקורי בית של רופאים מומחים לילדים ותינוקות בשעות 24–19: טל' 03'7549111 "שקמ" קוד מגוי 222
של"ח – שירות רפואי לקט (חיפה) בימי חול בשעות 19'24, בימי שישי 24–14, בשבת 08'24 טל' 04'380541 קוד מגוי 1665
מרפאות שיניים לעזרה ראשונה
תל־אביב
ריכוזי מכון שיר 3 (לד' המשביר)
לשלום: 294869, 285622–03
המרפאה פתוחה כל יום כולל שבתות וחגים 24 שעות ביממה. ב' מכבא 49 טל' 03'284649 פתוחה בימים אה בין 21.00 עד 23.00 יום ו' ועבי חג ב' 16.00 עד 24.00
למחלות חזרים מ־15.00 עד 21.00
קשב לבית –
שרות מרפאים לרפואה. שיקום וסיעוד בבית.
מרכז רפואי הרצליה פיתוח
052–548575
1500 אחות 7549111
שר"ן – עזרה ראשונה בטיחות:
(24 שעות ביממה)
ירושלים 227171
תל־אביב 5461111
חיפה 261113
672222/3
מגיה 055'35316
באר־שבע 057'418111.
מרכז רפואי באר־יעקב 08'225958
מרכז סיוע לקרבנות אונס
(24 שעות ביממה)
תל־אביב טל' 234819.
ירושלים טל' 02'245554
חיפה טל' 04'382611
מרכז סיוע לנפגעי לחץ
מרכזי "מקלים"
א רה 11.00–13.00
ב רד 16.00–18.00
טל' 220031
רח' מאפו 15 תל־אביב
יד בדי • אחן קשבת לילד ולהורים
תל אביב • לילד "226602 24 ש' ביממה
להורים, בימים ב', ה' מ־20.00–22.00
222732.17.00
ירושלים • 243358
חיפה ובחיה — 229488
הגליל המערבי 04'922222
קו אל"י • האגודה להגנת הילד
עזרה מעבר אלימות כלפי ילדים
261070 א'־ה' 16.00–20.00
אם לשירות אזרח – חבורה פיקודית לשירות הזרמה בגוש דן 24 שעות ביממה
טל' 03'5461727/8
של"ל – שירותי טיפול במרץ לחולי לב בבית דן
350848
ויצו – 24 שעות קו אחים לנשים מכות טל' 03–5461133, 08–550586
הוועד למלחמה בחירים – הסרת סיוע לחולים, מידע מוקלט 24 שעות בטלפון 03–290101, 03–203121. קו פתוח בכל יום ב' 19.30–23.00. תל־אביב 35602
תורנות מורעות בטלפון – חיפון ת"א 611001, 246363, 239952
ירושלים 226335
חיפון חיפה 645334

תורנות בתי־חולים

תל אביב רקח – (לדים)
איכילוב – (פנימית, כירורגית)
ירושלים
שערי צדק – (כירורגית, אורטופדית, נשים)
הדסה ע"ב – (ילדים, עיניים)
ביקור חולים – (מגיבית, אאא.)

תורנות בתי־מרקחת

תל־אביב שלבה הפלד 78 246461
קופ"ח מכבי השל"ה 7 463371
ירושלים מרפאת רחמה הנ"ג 28 523191
חיפה שפרינצק רחוב צרפת 57 337544
חולון אחרון הטיין 52 689133
קופ"ח עין יהב 2 חולון 884854
בת ים מזור הביבה רחוב 20 583360
רמת גן רמת גן ביאליק 51 721514
נתניה קופ"ח לאומית סמילנסקי 9 338055
פתח תקוה קופ"ח כללית חיים שור 905271
הקריות הרמן סמטת מודיעין 715136
הדרה קופ"ח כללית הטשולל 335884

רלת פתוחה

מרכז מידע וייעוץ לצעירים ע"י צוות מקצועי – ייעוץ ומידע בנושא הכרות, מפגשה, מיניות – אמצעי מניעה. ימים ב' ג' ד' – 19.00–16.00
רמבם 9, 5101511/2
חיפה ימים א' ד' 16.00–19.00 רח' הפסרים 14 טל' 381520

מרכזי מידע – אגד
02–304504 03–432777 04–549121

הסנה
מוגש כשירות לציבור על ידי
חברה ישראלית לביטוח בע"מ

טלוויזיה

לימודית

08.00 עד כאן
06.05 שעה כשר
08.15 מתנים ביחדות
08.40 ראשית הקריאה
09.00 גאוגרפיה של ארי
09.20 מרעי הטבע ז'־ט
10.10 אנגלית ה'
10.30 בבית של פיסטוק
11.00 אנגלית ו'
11.15 עברית מדוברת ד'־ה'
11.30 אנגלית ז'
12.00 מרעי הטבע עליסודי
12.25 אנגלית ט'
13.00 היסטוריה
13.30 אתמול במשפט דמוקראטיק
14.00 עד כאן

כללית

17.30 דוב איכפת לי
18.00 דיוויד קופרפילד
18.25 הגיע זמן לשון
18.30 (ע) קיצור המשנות
18.32 (ע) למשפחה
19.00 (ע) מפגש
19.30 (ע) חדשות
20.00 מחנות מבט
20.02 מבט ספורט
20.55 תשדיר שירות
21.00 מבט לחדשות
21.30 ביתנדין לילי
14.05 כלי מרחוק. צ, כ'
14.30 קשר משפחתי (ב)
15.10 רחב סטטסון
15.40 שעת כשר
15.55 חידה יומית נושאת פרסים בנושא מרחי מ' בישראל
16.00 זה זה
17.00 ערב חדש

ערוץ 2

08.30 משפט דמוקראטיק
18.30 קימבה. האריה הלבן
19.00 האומים
19.50 סקירת תעבירות
20.00 תקציר משפט דמוקראטיק
20.30 אמנות באמריקה
21.00 מים באשראי
21.30 פרק 2. טב דילן, ראשים מרבדים ובון גיבי

ירדן ערוץ 6

16.00 רחב קרנו
18.30 מדרת סבע
19.00 חדשות בערבית
19.15 לקט שירים
19.30 חדשות בעברית
21.55 אנטים. טיפול שיקומי
22.50 מטלוק
23.35 הגיע זמן לשון
20.00 חדשות בערבית
20.30 קום ואלי (קומי)
21.10 מלחות לשיר
22.00 חדשות באנגלית
22.20 סרט קלנוע

לבנון ערוץ 12

13.30 חיים אחרים (סדרה)
14.00 מתעתן 700
14.30 התעבלות
15.00 ילדי הטבוטות (מצויר)
15.30 הבית המשפחי (מצויר)
16.00 שוכני הסלעים
16.30 סרט. "מחוץ לחוקם"
18.00 מאגוי חובסטר (סדרה)
18.30 עובדות חיים (קומי)
19.00 חדשות בערבית
19.30 חדשות באנגלית
20.00 סקרקרן ובנות קינג
21.00 הדרך לשכים (דראמה)
22.00 השוחפים (כלים)
23.00 מתעתן 700
23.30 חיים אחרים (סדרה)

רדיו

קול המוסיקה

06.01 צלילי בקר
07.09 בוקאנה מנוחה
09.00 קונצרט בקר
11.57 פינת השיר
12.00 מן הארטייה
13.05 בוקאנה מנוחה
15.00 מנגנים מוסיקאליים
16.00 אחוחוא
17.30 קשת של צלילים
18.00 אתנולוגיה בלול
19.00 מוסיקה קלאסית קלה
20.05 אינטרלוד
20.30 אופרה
23.00 דור החדש
22.05 יש לי חלום

רשת א'

07.30 רדיו־קל, עברית קלה
08.05 הפנה מוזנה
08.27 משפט דמוקראטיק
15.80 בראש צניר
15.30 האוניברסיטה הפתוחה
16.05 ארץ לא נודעת
18.06 מבחר ערב
19.05 סיכום המשנה היומית
19.10 זיי נגרא יומי
19.20 פרקי היום בתנ"ך
19.30 שידורים לילדים
23.05 הלילה הא שירים

גלי־צה"ל

06.05 אוניברסיטה משודרת
06.30 שיקום עין־הנשות
07.02 שבע אמש שבע
08.05 בוקר־טוב ישראל – אקטואלית
09.05 אלהרטיפר. עם אלי ישראל
10.05 עשר. שירים עבריים
11.05 בטן לעכשיו
13.05 דיבה יומי
13.55 40 לאומה. מיטר היום בהיסטוריה
14.05 מבטה חמה. עם יתמיל ברנר
15.05 שירים לנוב. עם ארז כל
16.05 ארבע אחר־הצהרים
17.00 ערב טוב ישראל

שידורי צה"ל 2

19.05 רדיו. רדיו
20.05 בנ 8
21.57 הודעות לחיילים
22.05 הפסקת עשן
23.05 קול הבלוז הה

רשת ב'

22.05 אינטרלוד
23.05 הלילה הא שירים

גלי־צה"ל

16.05 שעה קלה על כלכלה
18.45 חמש עשרה קטנות
19.05 יעי משחד
20.05 כעיקר מוסיקה
21.00 מבט לחדשות
21.30 אוניברסיטה משודרת
22.05 על הרבש ועל הבשאק
23.05 עצים וארבע
23.55 שיחת הצות
00.06 צמרר לילה
02.00 לא רצים לישון
05.06 הלילי בוקר

קולנוע

תל־אביב

אורלי – הבמבוק לחיים 5.00, 7.15, 9.30
אופיר – שחיתות בבדל 5.00, 7.30, 9.40
בית לסין – שנגון בחלל 11.15
בן יהודה – חיזור גדולי 4.30, 7.00, 9.30
בוריתן – מסוקי עליין 4.30, 7.15, 9.30
בת – הקיסר האחרון 6.00, 9.00
ויזבוף 1 – דאן דרדלוזס 11.00, 13.30, 4.30, 7.15, 9.45
ויזבוף 2 – תקוה ותחילה 11.00, 13.30, 4.30, 7.15, 9.45
ויזבוף 3 – תל־אביב בלילן 11.00, 13.30, 4.30, 7.30, 9.45
דקל – חשד 7.15, 9.30
דיזיב אין – סמוים הדטים 7.15, 9.30
סקס 12.00 חצות
הדר – ריקוד מרשות 5.00, 7.15, 9.30, האדם בלוז 11.45
הקלנע: בית אחזי אמריקה – הנאב בלילה 4.30, 7.30, 9.30
בעקבות הבדר 11.45 בלילה
זין 1 – מעקב צמוד 5.2, 7.30, 9.50
זין 2 – יום במלכודת 5.00, 7.25, 9.50
זין 3 – אי אפשר לקנות אהבה 5.00, 7.25, 9.50
זין 4 – הנסיכה מבחרלי הילם 11–2–3, 7.25, 9.50
זין 5 – מחלון דוד המשנה 11–2–3, 7.30, 9.55
לימור – ללא מחצו 7.15, 9.30
לב 1 – נערות עוברות 5.2, 8, 10.00
לב 2 – מלאכים בשמי ברלין 2.00–3, 7.30, 9.50
לב 3 – המשפחה 2.00, 9.45 מגדל הדמדמים 4.50, 7.20
לב 4 – סמפסון 2, 5, 7.30, 9.50
מקסים – הכלתי מטאורים 4.30, 7.15, 9.15
הטלוויה הישראלית – הנכשפת שאיר־מזיק 10.00
סיון – חכמת הדוב 5.00, 7.30, 9.40
סינמטק ישראלי – קבצנים עליזים 2.00, 14 ליולי 9.30
מאני – יופי של הנאבה 4.30, 7.15, 9.30
פריז – זיי כלב 12–2–4, 7.15, 9.30, מרחק הבחנה 11.30
צמון המודש – מאנון 4.30–7, 9.30
שוקו – עבר הכאים 5.00, 7.15, 9.30
הבמה – סרט מתוק 7.30, 9.40 הליחוד בשוחר 11.45 בלילה
תבלת – אדיה 5.00, 7.30, 9.45
הליאבוב – האשמר מלוט אנגלים 5.00, 7.15, 9.30
מקום (רמת־אביב) – מרגלים שבאלה 7.30 הבשמת מרסמוניק 9.30

צפת

בית אלון – מאנון 7.00 9.15

ירושלים

אמיסון – השוטר מלוט אנגלים 5–7–9
אורגיל – הקיסר האחרון 5.50, 8.30
אורנבו – יום בבלמודת 4.30, 6.45–9
בית אמרון – שם פם על פם 6.00
הזוהות להמים 8.00
הנה האיזותיה 9.45
הזוהות לאחים 12.00 חצות
בוחר – חיזור גדולי 4.30, 7, 9.30
מיטשל – עכבר הבאים 7.00, 9.15
רון – חשד 4.30–7–9
תיאטרון ירושלים – מאנון 7.00, 9.30
שון – אבא נגוב 5–7–9
סמיר – מלאכים בשמי ברלין 7.00, 9.15
סינמטק 1 – ויזנייל האב 7.15
ארמיה 9.30 בית האבצים חצות
סינמטק 2 – קבצנים עליזים 9.30

נתניה

מטרוד – הבמלים מאשלר 5, 7.15, 9.15
שרון – ללא מחצו 5, 7, 9.15
דור – בוקר טוב בבלגיה 7.15, 9.30

חולון

מבר – לה בשבה 5.00, 7.15, 9.30
ויטה – ריקוד מרשות 7.15, 9.30
מבל – מעקב צמוד 7.15, 9.30
אמנון – לאבר הבעלים בטיחואבה 7.15, 9.30

ראשל"צ

ב.ב. רון 1 – חיזור גדולי 4.30, 7.00, 9.30
ב.ב. רון 2 – שבעון בחלל 5.00, 7.15, 9.30

רחובות

בית הקר – אבא נגוב 5.00, 7.15
הדר – ראן דרדלוזס 7.00, 9.30
זין – יום בבלמודת 4.30, 7.00, 9.15

רמת־השרון

מסב – הילדי בת הדים 4.15
הטטר מבבלי הילם 2 7.30, מטאל גאקט 9.30

באר שבע

הכל הערבות – נערות עוברות 7.15, 9.30

פתח־תקוה

הכל 1 – חיזור גדולי 4.30, 7.00, 9.30
הכל 2 – ללא מחצו 5.00, 7.15, 9.30
הכל 3 – ריקוד מרשות 5.15, 9.30

עפולה

הכל הערבות – אבא נגוב 5–7.15, 9.15
מטאטאן – נמרים בגרים 9.00

טבריה

יד שמרית – לך היית כאן 7.00, 9.15

חדרה

הדרה – נבי 7.00, 9.15
חוף – אבא נגוב 4.30, 7.00, 9.15

חיפה והסביבה

אורה – ריקוד מרשות 4.30, 7, 9.15
אוריל – מכשפו 6.30, 9.00
בית הקם – אני נבנע, אני בבנעת 7.00, 9.15
הן – יום בבלמודת 4.30, 6.45, 9.15
סינמטק – מאנה הרי 9.30
פיראטים – חצות
עמנון 1 – שרגעון בחלל 4.30, 7, 9.15
עמנון 2 – תל־אביב ברלין 4.30, ללא נוצא 6.45, 9.10
עמנון 3 – הכלתי מטאורים 4.30, 6.45, 9.10
מאי – מעקב צמו